

T.C.
MİLLÎ EĞİTİM BAKANLIĞI



MEGEP

(MESLEKÎ EĞİTİM VE ÖĞRETİM SİSTEMİNİN
GÜÇLENDİRİLMESİ PROJESİ)

GİYİM ÜRETİM TEKNOLOJİSİ

KADIN SAFARI TAKIM KALIBI

ANKARA 2006

Milli Eğitim Bakanlığı tarafından geliştirilen modüller;

- Talim ve Terbiye Kurulu Başkanlığının 02.06.2006 tarih ve 269 sayılı Kararı ile onaylanan, Mesleki ve Teknik Eğitim Okul ve Kurumlarında kademeli olarak yaygınlaştırılan 42 alan ve 192 dala ait çerçeve öğretim programlarında amaçlanan mesleki yeterlikleri kazandırmaya yönelik geliştirilmiş öğretim materyalleridir (Ders Notlarıdır).
- Modüller, bireylere mesleki yeterlik kazandırmak ve bireysel öğrenmeye rehberlik etmek amacıyla öğrenme materyali olarak hazırlanmış, denenmek ve geliştirilmek üzere Mesleki ve Teknik Eğitim Okul ve Kurumlarında uygulanmaya başlanmıştır.
- Modüller teknolojik gelişmelere paralel olarak, amaçlanan yeterliği kazandırmak koşulu ile eğitim öğretim sırasında geliştirilebilir ve yapılması önerilen değişiklikler Bakanlıkta ilgili birime bildirilir.
- Örgün ve yaygın eğitim kurumları, işletmeler ve kendi kendine mesleki yeterlik kazanmak isteyen bireyler modüllere internet üzerinden ulaşılabilirler.
- Basılmış modüller, eğitim kurumlarında öğrencilere ücretsiz olarak dağıtılır.
- Modüller hiçbir şekilde ticari amaçla kullanılamaz ve ücret karşılığında satılamaz.

İÇİNDEKİLER

AÇIKLAMALAR	iii
GİRİŞ	1
ÖĞRENME FAALİYETİ-1	3
1. KADIN SAFARİ GÖMLEK KALIBI	3
1.1. Kadın Safari Gömlek Model Analizi	4
1.1.1. 38 Beden Kadın Temel Beden ve Kol Kalıbı	5
1.2. Kadın Safari Gömlek Model Uygulama	5
1.2.1. Ön ve Arka Beden Çizimi	6
UYGULAMA FAALİYETİ-1	7
1.2.2. Kol- Yaka-Cep-Manşet-Kemer ve Yırtmaç Çizimi	9
UYGULAMA FAALİYETİ-2	10
1.3. Model Uygulamalı Safari Gömlek Kalıp Açılımları	12
1.3.1. Ön- Arka ve Roba Açılımı	12
UYGULAMA FAALİYETİ-3	14
1.4. Model Uygulamalı Safari Gömlek Şablon Hazırlama	15
UYGULAMA FAALİYETİ-4	18
1.5. Kadın Safari Gömlek Ana ve Yardımcı Malzeme Hesaplamaları	19
1.5.1. Kadın Safari Gömlek Pastal Planı	19
1.5.2. Kadın Safari Gömlek Tela Pastal Planı	20
KONTROL LİSTESİ	21
ÖĞRENME FAALİYETİ-2	22
2. KADIN SAFARİ ETEK KALIBI	22
2.1. Kadın Safari Etek Model Analizi	23
2.1.1. 38 Beden Kadın Temel Etek Kalıbı	24
2.2. Kadın Safari Etek Model Uygulama	25
UYGULAMA FAALİYETİ-1	26
2.3. Kadın Safari Etek Açılımları	28
2.3.1. Model Uygulamalı Safari Etek Açma İşlemleri	28
UYGULAMA FAALİYETİ-2	30
2.4. Model Uygulamalı Safari Etek Şablon Hazırlama	31
UYGULAMA FAALİYETİ-3	32
2.4.1. Model Uygulamalı Safari Etek Tela, Astar, Ütü ve Çizim Şablonları	33
UYGULAMA FAALİYETİ-4	34
2.5. Kadın Safari Etek İçin Ana ve Yardımcı Malzeme Hesaplamaları	35
2.5.1. Kadın Safari Etek Pastal Planı	35
2.5.2. Kadın Safari Etek Astar Pastal Planı	35
2.5.3. Kadın Safari Etek Tela Pastal Planı	35
KONTROL LİSTESİ	37
ÖĞRENME FAALİYETİ-3	38
3. KADIN SAFARİ PANTOLON KALIBI	38
3.1. Kadın Safari Pantolon Model Analizi	38
3.1.1. Temel Pantolon Kalıbı	40
3.2. Kadın Safari Pantolon Model Uygulama	41
UYGULAMA FAALİYETİ-1	42
3.3. Kadın Safari Pantolon Açılımı (Ön)	44
3.3.1. Model Uygulamalı Safari Pantolon Açılımı (Arka)	45

3.3.2. Uygulamalı Safari Pantolon Açılımı	46
UYGULAMA FAALİYETİ-2	47
3.4. Model Uygulamalı Safari Pantolon Şablon Hazırlama	49
UYGULAMA FAALİYETİ-3	50
3.4.1. Model Uygulamalı Safari Pantolon Tela ve Çizim Şablonları	51
UYGULAMA FAALİYETİ-4	52
3.5. Kadın Safari Pantolon İçin Ana ve Yardımcı Malzeme Hesaplamaları.....	53
3.5.1. Kadın Safari Pantolon Pastal Planı	53
3.5.2. Kadın Safari Pantolon Tela Pastal Planı	54
KONTROL LİSTESİ	55
MODÜL DEĞERLENDİRME	56
KONTROL LİSTESİ	56
KAYNAKÇA	57

AÇIKLAMALAR

KOD	542TGD046
ALAN	Giyim Üretim Teknolojisi
DAL/MESLEK	Kadın Giyim Modelistliği
MODÜLÜN ADI	Kadın Safari Takım Kalıbı
MODÜLÜN TANIMI	Kadın safari takım kalıbı model uygulama, açma işlemleri, şablon hazırlama ve yardımcı malzeme hesabı yapma işlemlerinin anlatıldığı öğrenme materyalidir.
SÜRE	40/24
ÖN KOŞUL	“Temel Etek Kalıpları, Kadın Pantolon Kalıbı, , Bluz Kalıbı I-II” modüllerini başarmış olmak.
YETERLİK	Kadın safari takım kalıbı hazırlamak.
MODÜLÜN AMACI	Genel Amaç Bu modül ile gerekli ortam sağlandığında kadın safari takım kalıbını tekniğe uygun hazırlayabileceksiniz. Amaçlar <ul style="list-style-type: none">➤ Kadın safari gömlek kalıbını tekniğe uygun hazırlayabileceksiniz.➤ Kadın safari etek kalıbını tekniğe uygun hazırlayabileceksiniz.➤ Kadın safari pantolon kalıbını tekniğe uygun hazırlayabileceksiniz.
EĞİTİM ÖĞRETİM ORTAMLARI VE DONANIMLARI	Kağıt, kalem, silgi, cetvel, pistole, mezura, riga, çizim masası, kalıp malzemeleri, kadın temel beden kalıpları.
ÖLÇME VE DEĞERLENDİRME	Modülün içinde yer alan her öğrenme faaliyetinden sonra verilen ölçme araçları ile kendinizi değerlendireceksiniz. Modülün sonunda kazandığınız bilgi ve becerileri belirlemek amacıyla, öğretmeniniz tarafından hazırlanacak ölçme aracı ile değerlendirileceksiniz.

GİRİŞ

Sevgili Öğrenci,

Giyinmek hem bir ihtiyaç hemde sosyal bir kavramdır. Giyinmek eski çağlardan günümüze doğal koşulların inanışların ve kültürlerin etkisiyle gelişmiştir.

Etek, gömlek ve pantolondan oluşan kadın safari takımlarında çoğunlukla asker yeşili dediğimiz haki renk ve toprak rengi tonları tercih edilir.

Bu çalışma ile kadın safari takım model uygulama ve açılımı, şablon hazırlama, yardımcı malzeme hesabı yapma işlemlerini öğreneceksiniz.



ÖĞRENME FAALİYETİ-1

AMAÇ







Öğrenme faaliyetinde kazanacağınız bilgi ve beceriler doğrultusunda, uygun ortam sağlandığında kadın safari gömlek kalıbını tekniğe uygun hazırlayabileceksiniz.

ARAŞTIRMA

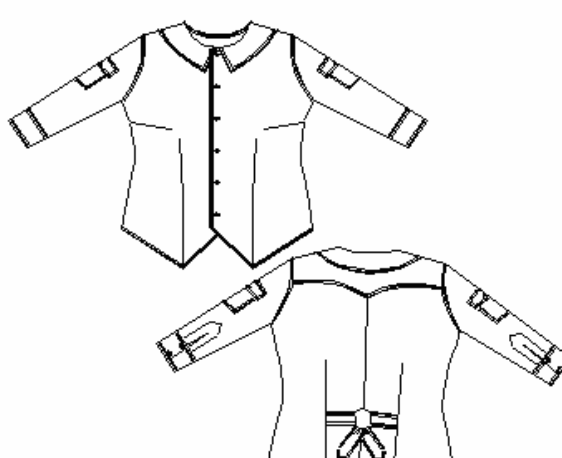
Piyasadaki kadın safari gömlek modellerini araştırınız. Bulduğunuz bilgileri ve modelleri sınıfta arkadaşlarınızla paylaşınız.

1. KADIN SAFARİ GÖMLEK KALIBI

1.1. Kadın Safari Gömlek Model Analizi

MODEL ANALİZİ				
Model Nu:Kız Meslek Lisesi	Beden no:38	Sayfa nu:		
Ürün adı: Kadın Safari Gömlek	Tarih:	Sezon: Yaz sezonu		
MODEL ANALİZİ	Parça Listesi			
<ul style="list-style-type: none">➤ Bele oturan göğüs pensli➤ Şömiziye yakalı➤ Turvakar kollu, manşet ve yırtmaçlı➤ Arka sivri robalı➤ Arka sabit kemerli➤ Kolda pılıkaşe apilike cepli	Malzemeler <ul style="list-style-type: none">➤ Düğme➤ Beden etiketi➤ İpilik➤ Tela	Kumaş <ul style="list-style-type: none">➤ Ön beden = 2➤ Arka beden = 2➤ Kol = 2➤ Yaka = 2➤ Roba = 1➤ Manşet = 4➤ Kemer = 2➤ Yırtmaç = 2➤ Cep = 2➤ Kapak = 4➤ Kemer = 4➤ Klapa = 2 Tela <ul style="list-style-type: none">➤ Yaka = 2➤ Manşet = 4➤ Cep kapak = 4➤ Yırtmaç = 2		
				
MALZEME ÖRNEKLERİ				
				
Kumaş	Tela	İpilik	Düğme	Etiket

1.1.1. 38 Beden Kadın Temel Beden ve Kol Kalıbı

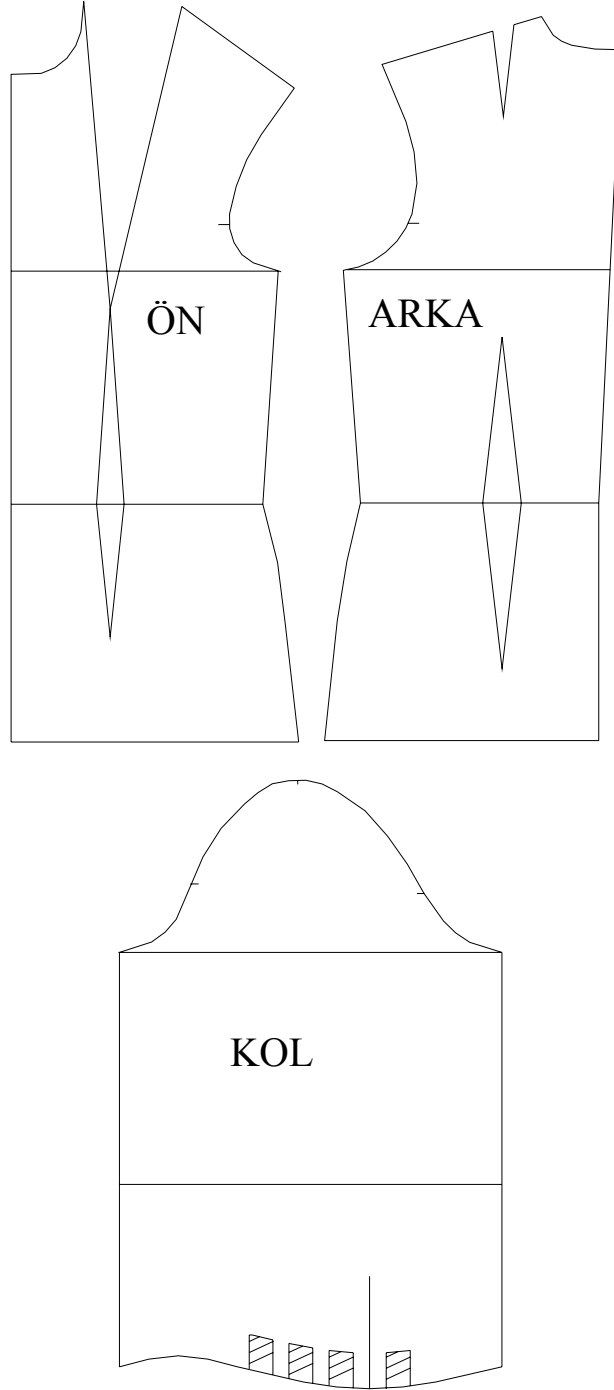

Şekil 1.1: 38 Beden kadın temel beden ve kol kalıbı

1.2. Kadın Safari Gömlek Model Uygulama

1.2.1 Ön ve Arka Beden Çizimi

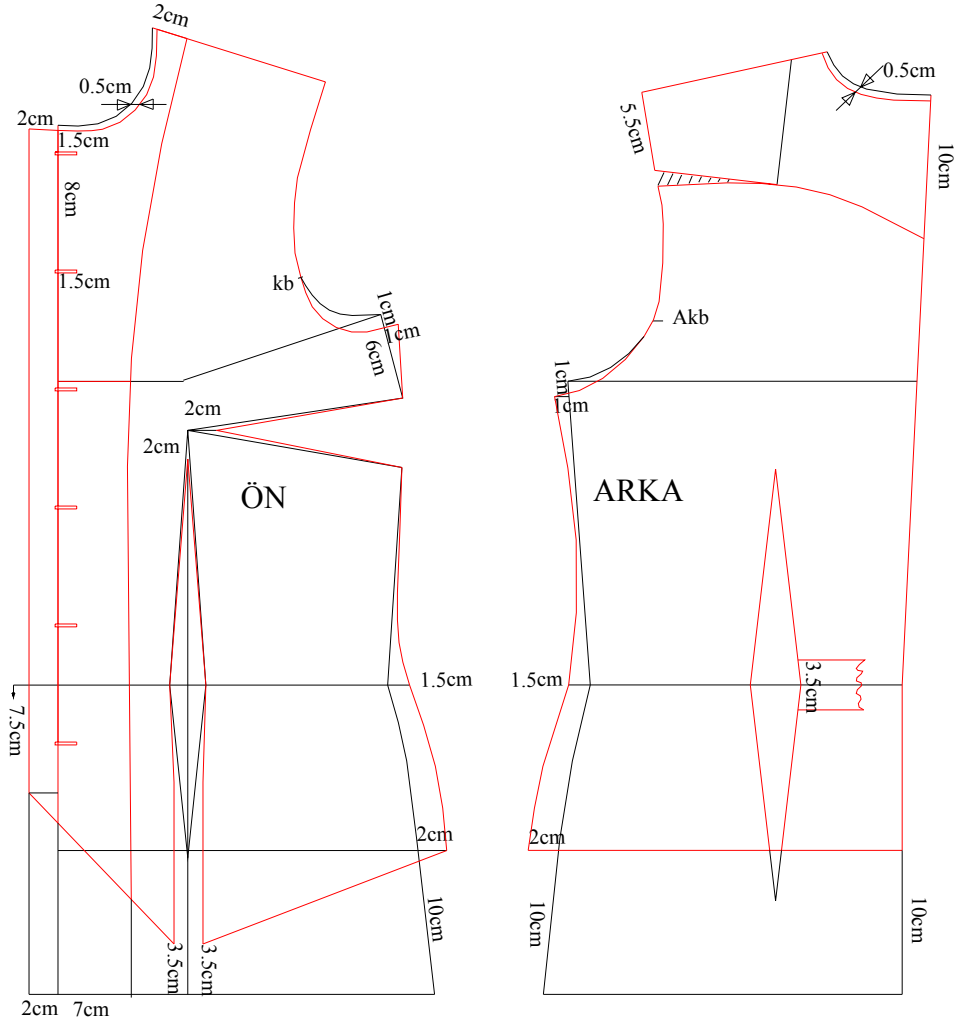

Şekil 1.2: Ön ve arka beden çizimi

UYGULAMA FAALİYETİ-1

Ön ve Arka Beden Çizimi

İşlem Basamakları	Öneriler
Ön Beden Temel bedenın ön kopyası alınız.	➤ Kopyalarını alırken temel beden üzerinden düzgün geçirinız.
Kol altından 6cm inerek pens ucu ile birleştirinız.	➤ Temel gömlek kopyasını yapıştırırken sayfa düzenine dikkat edinız.
Ön göğüs pensini kapatınız.	➤ Pensleri kapatırken düzgün kapatarak yapıştırınız.
Ön ortasından ve omuzdan 0,5 cm içeriye girerek ön yakayı yeniden çizinız.	➤ Kavisli çizimlerde pistole kullanınız.
Ön ortasından sola 2 cm çıkarak kapanma payı çizgisini ön ortasına paralel çizinız	
Kol oyuntusundan aşağıya 1 cm, dışarıya 1cm işaretleyerek pensin ucu ile birleştirinız.	
Kol oyuntusunu pistole ile kavisli olarak birleştirip kol oyuntu çizgisini tamamlayınız.	
Yan dikişte kalça hattından yukarı doğru 10 cm işaretleyerek kalça çizgisine paralel ön ortasına kadar çizinız.	
Bulduğunuz noktadan dışarıya 2 cm çıkınız.	
Ön yan bel çizgisinden dışarıya 1,5 cm çıkınız.	
Kalçada 2 cm, belde 1,5cm işaretlediğiniz noktaları yan dikiş formunu vererek pens çizgisi ile birleştirinız	
Kapanma payı ile bel çizgisinin kesiştiği noktadan aşağıya doğru 7.5 cm işaretleyinız.	
Belde pens kenarlarını, bel hattına dik açı olacak şekilde kalça hattına kadar uzatınız.	
Kalça hattında yeni pens çizgisinden yukarıya doğru 3.5 cm işaretleyinız.	
Pensin sağ ucu ile yan dikişteki 2 cm çıkılan noktayı, pensin sol ucu ile ön ortasında bel çizgisinden aşağıya 7,5 cm inilen noktayı cetvelle birleştirinız.	
Klapa çizgisi için kalça çizgisinde kapanma payından itibaren içeriye 7 cm işaretleyinız.	
Omuz çizgisinde yakadan içeriye 2cm girinız.	

Etek ucunda bulduđunuz nokta ile omuzda bulunan noktayı Őekildeki gibi klapa formu vererek iziniz.	
Yeni yaka oyuntusundan aŐađıya 1.5cm iŐaretleyiniz.	
Őn ortasından dıŐarıya 2 mm, dűđme apı 1,5 cm olacak Őekilde ilk ilik yerini iŐaretleyiniz.	
İlik aralıkları 8cm olacak Őekilde 6 adet ilik iziniz.	
Gűđs pensini pens ucundan 2cm kűcűlterek yeni pens iziniz.	
Őn pensi pens ucundan 2cm kűcűlterek yeni pens iziniz.	
Arka Beden Temel beden arka kopyasını alınız,	➤ Kopyalarını alırken temel beden űzerinden dűzgűn geiriniz
Omuzda kol oyuntusundan aŐađıya 5.5 cm iŐaretleyerek omuzdaki pens ucuna kadar cetvelle birleŐtirerek kesiniz.	
Omuz pensini kapatınız.	
Arka ortasından ve omuzdan 0,5 cm ieriye girerek arka yakayı yeniden iziniz.	
Yeni yaka oyuntusundan arka ortasında aŐađıya 10cm iŐaretleyiniz.	
Kol oyuntusundaki pens ile arka ortasında bulduđunuz noktayı pistole ile kavisli birleŐtiriniz.	➤ Model uygulama izgilerini kırmızı kalemle birleŐtiriniz.
Kol oyuntusundan aŐađıya 1cm, dıŐarıya 1cm iŐaretleyiniz.	
Kol oyuntusunu pistole ile kavisli olarak birleŐtirip kol oyuntu izgisini tamamlayınız.	➤ Kavisli izimlerde pistole kullanınız.
Kala izgisinden yukarıya, arka ortasında 10cm ıkararak kala hattına paralel yan dikiŐe kadar uzatınız ve 2 cm dıŐarı ıkınız.	
Arka yan bel izgisinden dıŐarıya 1,5 cm ıkınız.	
Kalada 2 cm, belde 1,5cm iŐaretlediđiniz noktaları yan dikiŐ formunu vererek iziniz.	
Bel izgisinden sađ pens ucunda 1.75cm aŐađıya ve yukarıya iŐaretleyerek kemer yerini iŐaretleyiniz.	

1.2.2. Kol- Yaka-Cep-Manşet-Kemer ve Yırtmaç Çizimi

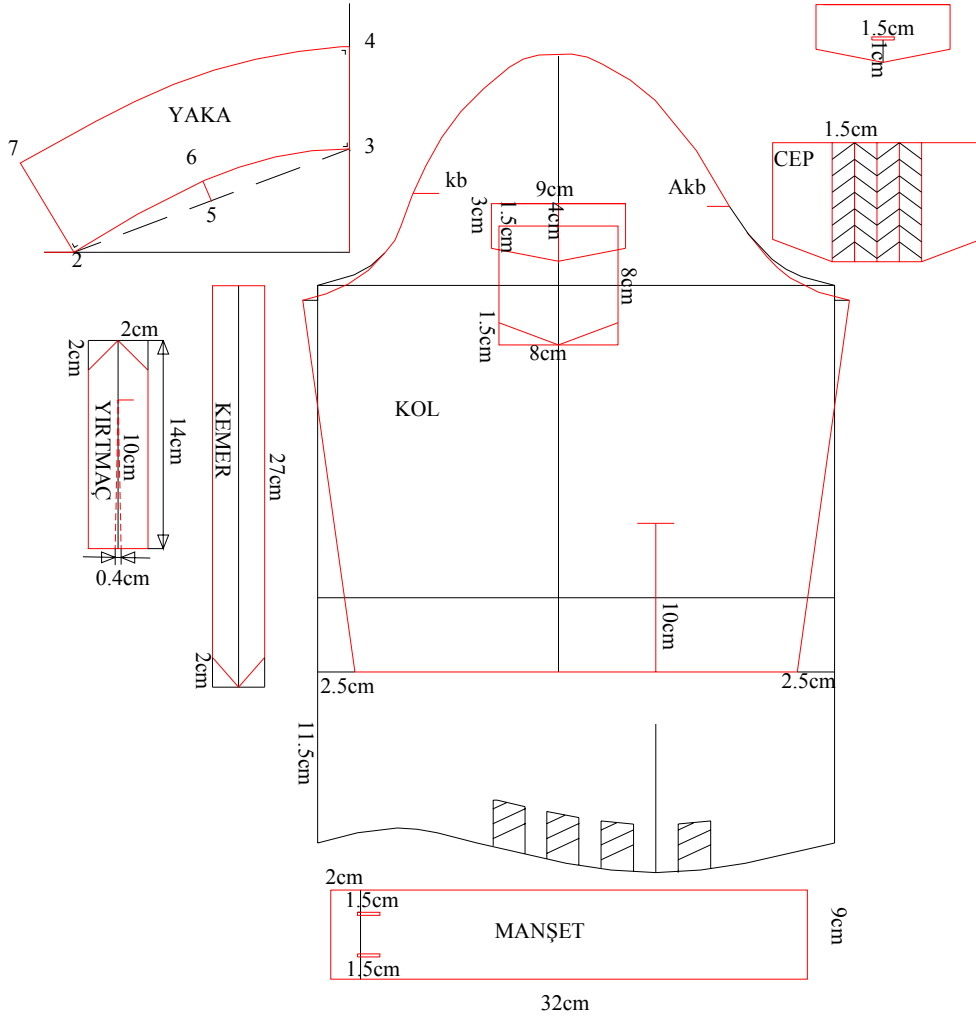

Şekil 1.3: Kol- yaka-cep-manşet-kemer ve yırtmaç çizimi

UYGULAMA FAALİYETİ-2

Kol- Yaka-Cep-Manşet-Kemer ve Yırtmaç Çizimi

İşlem Basamakları	Öneriler
Kol Temel kol kalıbının kopyasını alınız.	➤ Kopyalarını alırken temel kol üzerinden düzgün geçiriniz.
Kol altından aşağıya 1 cm, dışarıya 1cm çıkınız	
Kol oyuntusunu kavisli bir şekilde birleştirip tamamlayınız.	➤ Kavisli çizimlerde pistole kullanınız.
Kol ucundan yukarıya 11.5 cm işaretleyerek kol ortasına dik açı olacak şekilde yardımcı çizgi ile cetvelle birleştiriniz.	
Çizdiğiniz yardımcı çizgi üzerinde yanlardan 2,5 cm girerek yeni kol oyuntu çizgisiyle birleştiriniz.	➤ Kol iç çizgilerini almayı unutmayınız.
Kol boyu çizgisini tamamlayınız.	
Kol yırtmaç çizgisini yeni kol çizgisine taşıyarak 10 cm çiziniz.	
Cep Kol üstündeki cep için koltuk altı çizgisinden yukarıya ve aşağıya doğru 4 cm çiziniz (toplam 8cm)	
Kol ortası çizgisinde sağa ve sola 4cm çiziniz.	➤ Dik açı yaparken gönye kullanınız.
Bulduğunuz noktaları kare şeklinde birleştiriniz.	
Cep alt köşelerinden yukarıya 1.5cm çıkınız.	
Noktayı kol ortası ile cep üçgen formunu vererek cetvelle birleştiriniz.	
Kapak için cep çizgisinden yukarıya 1.5 cm çıkarak kol ortasından sağ ve sola toplam 9 cm çiziniz.	
İşaretlediğiniz noktalardan aşağıya 3 cm inerek çiziniz.	
Cep kapağının orta noktasından aşağıya 4 cm işaretleyerek 3cm'lik noktalar ile birleştiriniz.	
Cep pilikâşesi için cebin kopyasını alınız.	
Cebi ortadan ikiye kesiniz.	
Cep sağ parçayı yapıştırıp 1.5cm+1.5cm pilikâşe payı vererek cebi yapıştırınız.	
Orta noktadan 1.5cm+1.5cm tekrar pili payı vererek sol parçayı yapıştırınız (toplam 6cm pilikâşe payı).	➤ Temel kol kopyasını yapıştırırken sayfa düzenine

Şekildeki gibi pili içlerini tarayınız.	dikkat ediniz.
Cep kapağında ilik için orta noktasından yukarıya 1cm çıkararak 1.5 cm'lik ilik çiziniz.	
Kemer Arkada kemer için 27 cm uzunluğunda, 3.5 cm genişliğinde kemer çiziniz.	
Kemer ucundan yukarıya 2 cm çıkararak kemer ortası ile birleştiriniz.	
Yırtmaç 14cm boyunda, 2cm+2cm genişliğinde yırtmaç çiziniz.	
Yırtmaç ortasından 2mm+2mm işaretleyerek yırtmaç boyu 10cm ile birleştiriniz.	
Yukarıdan aşağıya 2 cm işaretleyerek köşe yapınız.	
Manşet 32cm x 9cm manşet çiziniz.	
2cm üst üste binme payını içeriye giriniz.	
İlik için yukarıdan ve aşağıdan 1.5cm işaretleyerek 1.5cm'lik ilik çiziniz.	➤ Çizimde ince uçlu kalem kullanınız.
Yaka Sağ kenarda bir dik açı çiziniz (1).	➤ Dik açı yaparken gönye kullanınız.
1.noktasından boyun çevresi $\frac{1}{2}$ % 2cm sola işaretleyiniz (2).	
1.noktasından yukarı boyun çevresi $\frac{1}{6}$ işaretleyiniz (3).	
2 ile 3 noktalarını cetvelle yardımcı çizgi olarak birleştiriniz.	
3 noktasından yukarı 7cm yaka yüksekliğini işaretleyiniz (4).	
2-3 arası $\frac{1}{2}$ sini işaretleyiniz (5).	
5 noktasından 1,5 cm yukarı dik çiziniz (6).	
2, 6 ve 3. noktalarını pistole ile yaka oyuntusunu çiziniz.	
2 noktasını yaka oyuntusuna dik olacak şekilde uzatınız, bu çizgi üzerinde 3-4 noktası kadar işaretleyiniz (7).	
4 ve 7 noktalarını yaka oyuntusuna paralel çiziniz (4 noktasında dik olacak şekilde)	➤ Dik açı yaparken gönye kullanınız

1.3. Model Uygulamalı Safari Gömlek Kalıp Açılımları

1.3.1. Ön- Arka ve Roba Açılımı

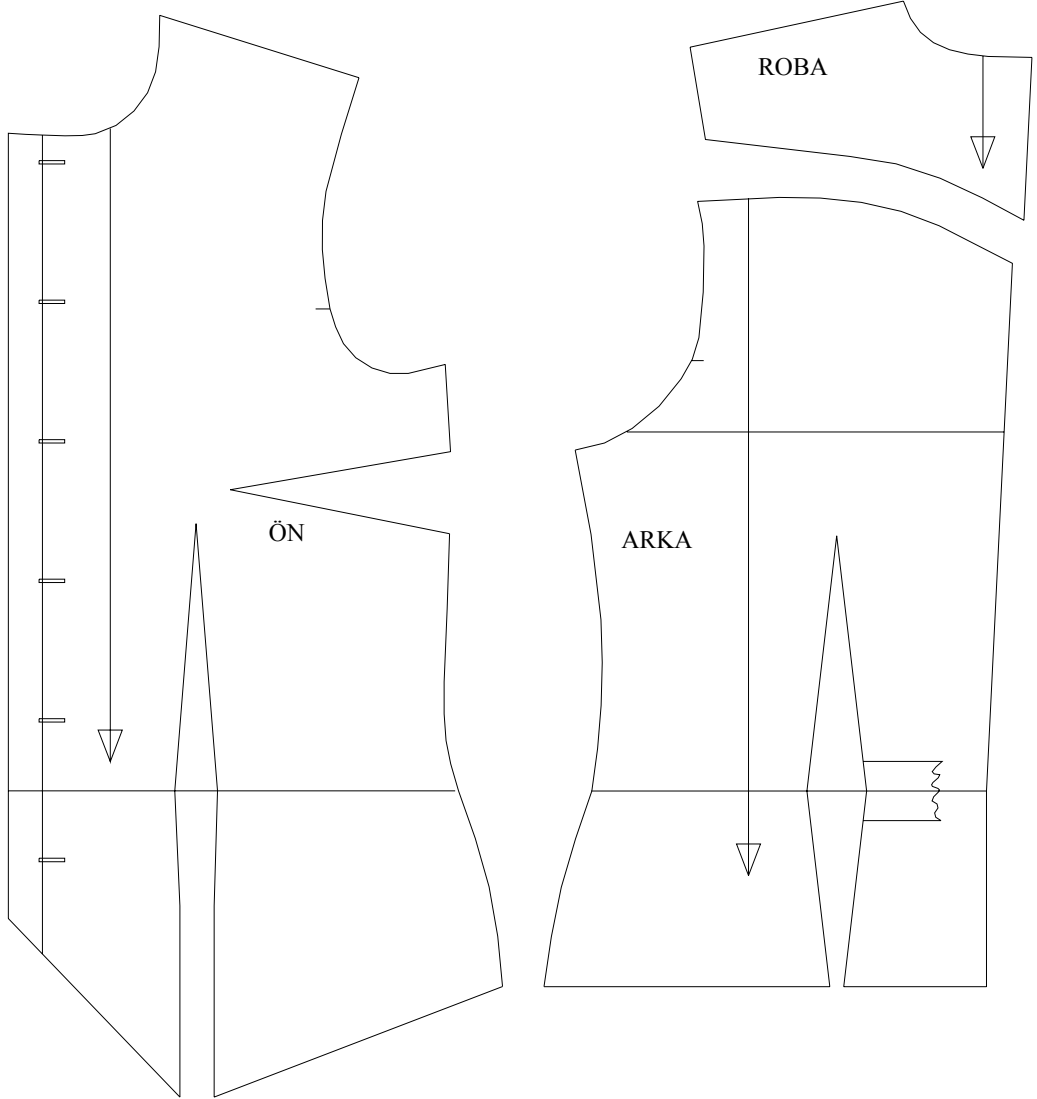

Şekil 1.4: Ön- arka ve roba açılımı

1.3.2. Klapa, Kol, Yaka, Manşet, Cep, Cep Kapağı, Yırtmaç, Kemer Açılımları

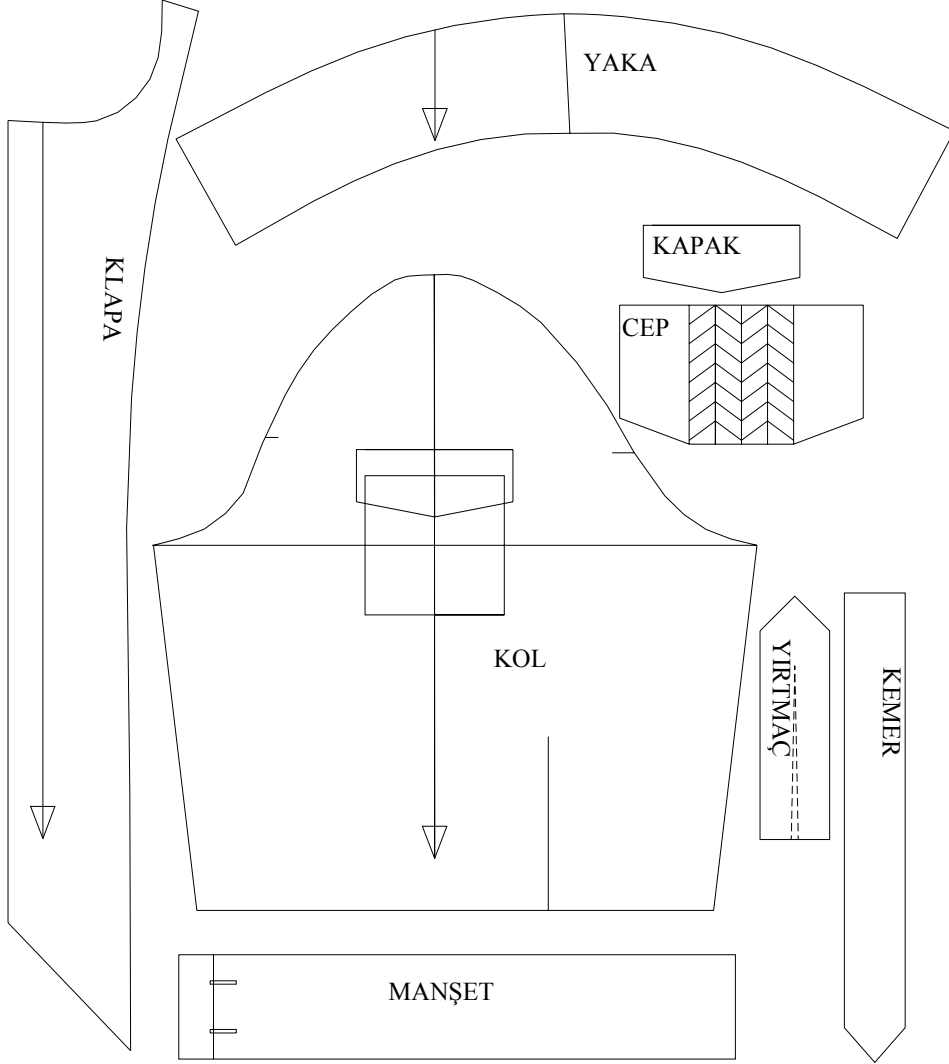

Şekil 1.5: Klapa, kol, yaka, manşet, cep, cep kapağı, yırtmaç, kemer açılımları

UYGULAMA FAALİYETİ-3

Ön- Arka Ve Roba Açılımı

İşlem Basamakları	Öneriler
Safari gömlek model uygulama üzerinden pelür kâğıdına ön beden, arka beden, arka roba, kol, yaka, kemer, klapa, manşet, cep, cep kapağı ve yırtmacın kopyalarını alınız.	➤ Kopya alırken kırmızı kalemle çizilen yerlerden ve kâğıdı kaydırmadan tam ölçüsünde alınız.
Aldığınız kopyeleri sayfa düzenine ve düz boy ipliğine dikkat ederek yapıştırınız.	➤ Yapıştırma yaparken yapıştırıcıyı kalıbın tersinden her yerine ince tabaka halinde sürünüz.

1.4. Model Uygulamalı Safari Gömlek Şablon Hazırlama

1.4.1. Ön-Arka ve Roba Şablonu

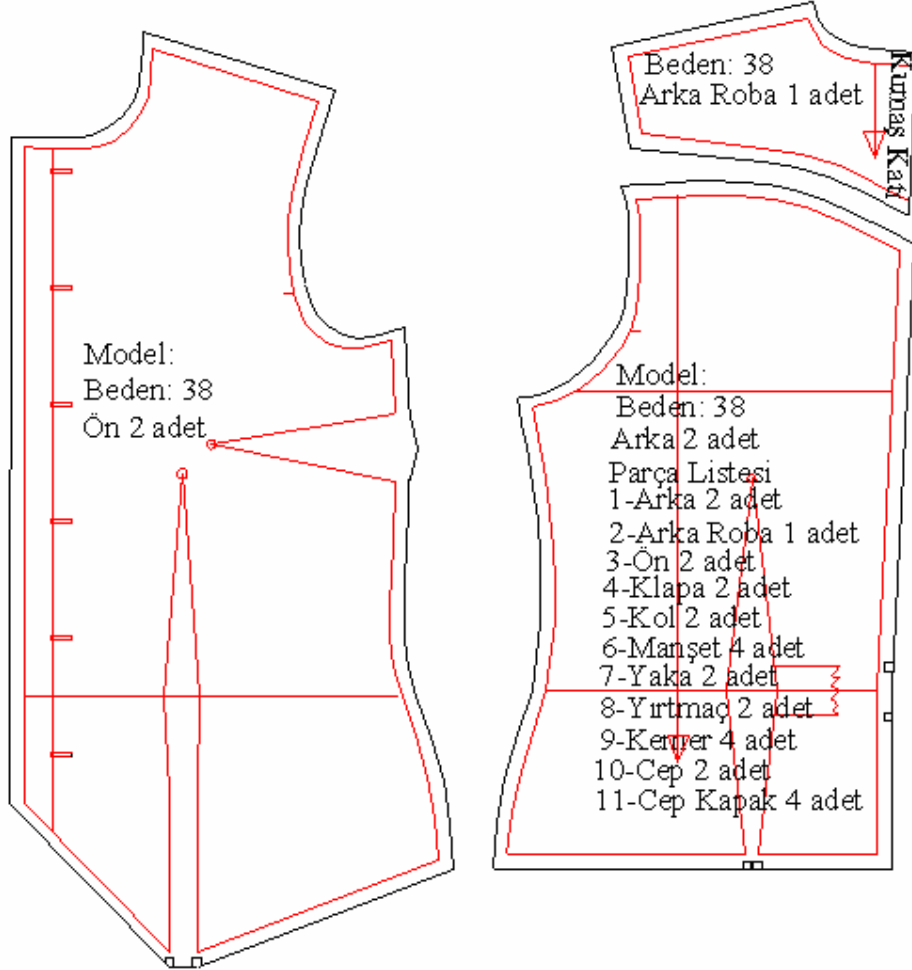

Şekil 1.6. Ön-arka ve roba şablonu

1.4.2. Klapa, Kol, Yaka, Manşet, Cep, Cep Kapağı, Yırtmaç, Kemer Şablonları

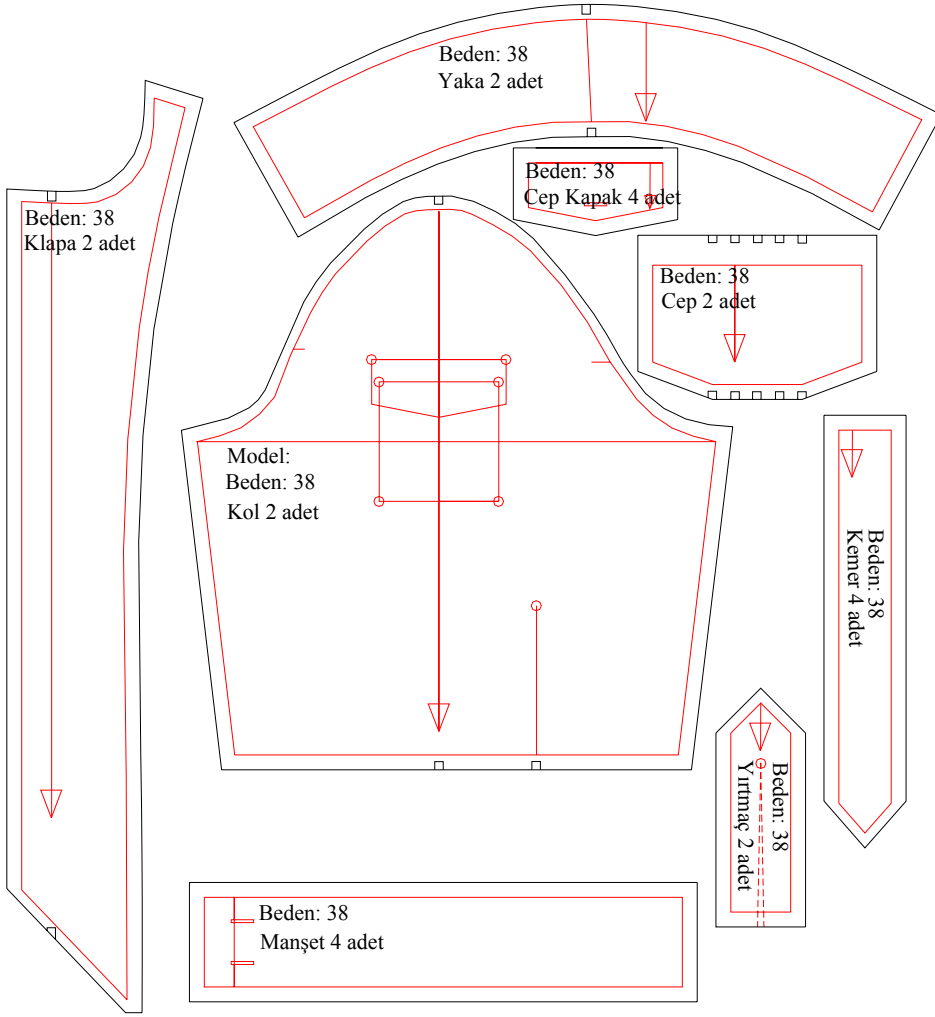

Şekil 1.7: Klapa, kol, yaka, manşet, cep, cep kapağı, yırtmaç, kemer şablonları

1.4.3. Klapa, Yaka, Manşet, Cep Kapağı, Yırtmaç, Kemer Tela, Ütü Ve Çizim Şablonları

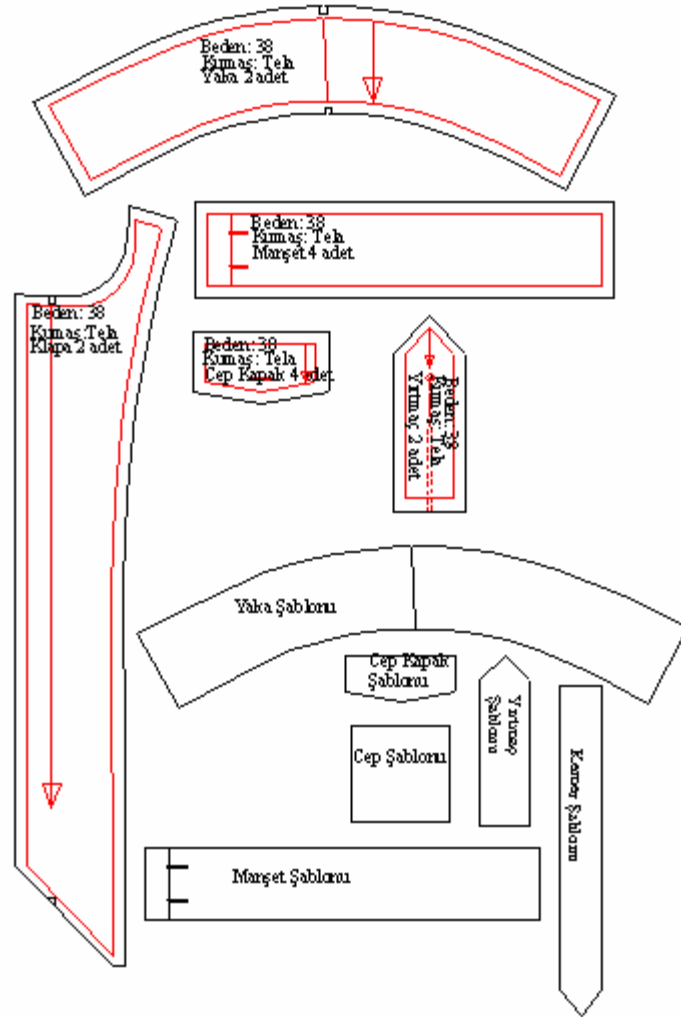

Şekil 1.8:Klapa, yaka, manşet, cep kapağı, yırtmaç, kemer tela, ütü ve çizim şablonları

UYGULAMA FAALİYETİ-4

Model Uygulamalı Safari Gömlek Şablon Hazırlama

İşlem Basamakları	Öneriler
Açılımlarını yaptığımız kalıpların kopyasını alarak yapıştırınız.	
Kalıpların çevrelerinden 1cm şablon paylarını vererek çiziniz.	➤ Şablonlama yaparken payların eşit olmasına dikkat ediniz
Cep kalıbında cep ağzına 2 cm şablon payı veriniz.	➤ Kopya alırken kalıptaki düz boy iplik ve gerekli işaretleri almayı unutmayınız.
Şablon payları verilmiş kalıplara gerekli yazı ve işaretleri yazınız.	
Modelin kaç parçadan meydana geldiğini en büyük temel şablon üzerine yazınız.	➤ Büyük kalıbın üzerine bütün parçaların isimlerini yazınız.
Tela Tela kalıplarının koyasını alırken 1cm pay verilmiş kalıpların üzerinden kopyasını alınız	➤ Tela yapıştırılması gereken kalıpları tespit ediniz. Tela kalıbını çıkarınız.
Kumaşı, tela şablonu üzerine yazınız	➤ Bütün parçaların şablon paylarını kontrol ediniz.
Şablonda çit işaretlerini belirleyiniz.	➤ Şablon kalıplarında çit işaretlerini kontrol ediniz.
Ütü ve Çizim Kalıpları Ütü ve çizim kalıpları için şablonsuz kalıpları kullanınız.	

1.5. Kadın Safari Gömlek Ana ve Yardımcı Malzeme Hesaplamaları

1.5.1. Kadın Safari Gömlek Pastal Planı

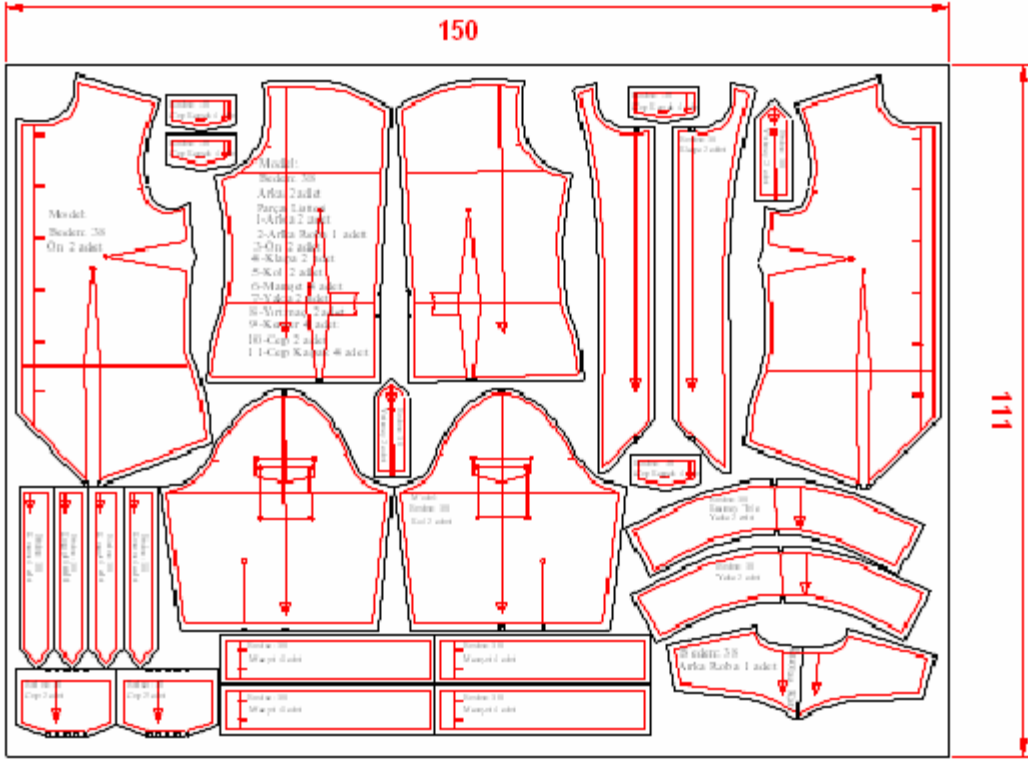

Şekil 1.9: Kadın safari gömlek pastal planı

1.5.2. Kadın Safari Gömlek Tela Pastal Planı

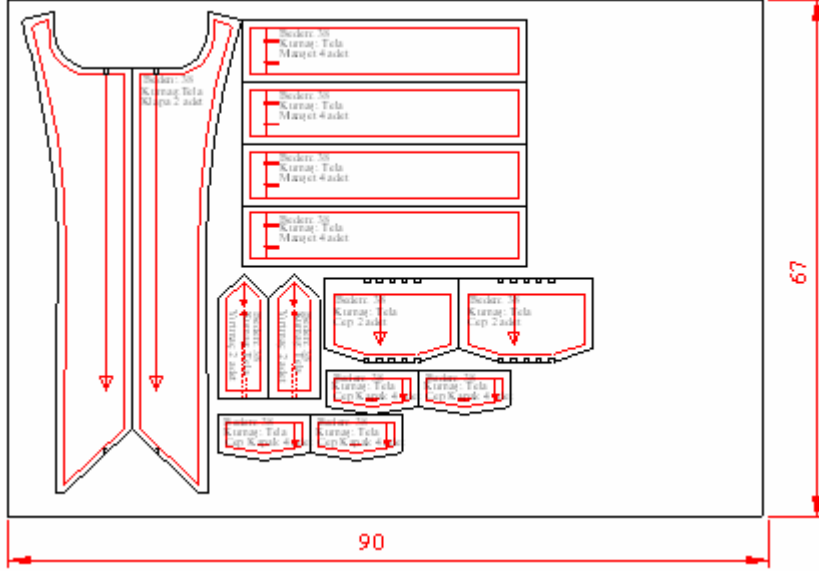

Şekil 1.10: Kadın safari gömlek tela pastal planı

Malzeme Adı	Özelliği
Kumaş	Keten. Haki renkli
Tela	İnce ve seyrek dokunmuş yapışkan tela
İplik	Haki renkli bobin ip.
Düğme	2.cm. genişliğinde 10 adet düğme
Beden Etiketi	1 Adet

Kullanılan Ana ve Yardımcı Malzemeler

- Keten Kumaş (Haki) : 150 cm eninde 111 cm boyunda kumaş
- Tela : 90 cm eninde 67 cm boyunda tela
- Etiket : 1adet beden etiketi, 1 adet yıkama talimatı
- Düğme : 12 adet düğme
- İplik : 2 makara kumaş renginde iplik

KONTROL LİSTESİ

Uygulama faaliyetinde yapmış olduğunuz çalışmayı kendiniz ya da arkadaşınızla değiştirerek değerlendirme ölçeğine göre değerlendiriniz.

DEĞERLENDİRME KRİTERLERİ	Evet	Hayır
Temel beden ve kol kalıbı kopyasını aldınız mı?		
Kadın safari gömlek model analizini yaptınız mı?		
Modeli, model analizindeki özellikleri dikkate alarak temel kalıp üzerine doğru çalıştınız mı?		
Yaka kalıbını doğru çalıştınız mı?		
Arka kemer kalıbını doğru çalıştınız mı?		
Manşet ve yıtmaç kalıbını doğru çalıştınız mı?		
Cep ve cep kapağı kalıbını doğru çalıştınız mı?		
Kalıp açılımlarını doğru ve eksiksiz yaptınız mı?		
Dikiş paylarını doğru verdiniz mi?		
Şablon üzerinde bulunması gereken yazı ve işaretleri yazdınız mı?		
Tela kalıplarını çıkardınız mı?		
Kadın safari gömlek için ana ve yardımcı malzeme hesabını yaptınız mı?		

DEĞERLENDİRME

Yaptığınız değerlendirme sonunda eksikleriniz varsa öğrenme faaliyetine dönerek ilgili işlemleri tekrarlayınız. Yoksa bir sonraki öğrenme faaliyetine geçiniz.

ÖĞRENME FAALİYETİ-2

AMAÇ







Öğrenme faaliyetinde kazanacağınız bilgi ve beceriler doğrultusunda, uygun ortam sağlandığında kadın safari etek kalıbını tekniğe uygun hazırlayabileceksiniz.

ARAŞTIRMA

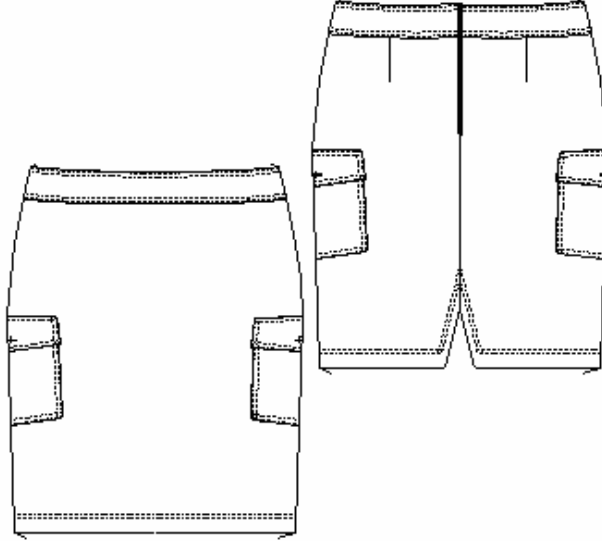
Piyasadaki kadın safari etek modellerini araştırınız. Bulduğunuz bilgileri sınıfta arkadaşlarınızla paylaşınız.

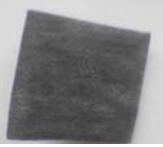
2. KADIN SAFARİ ETEK KALIBI

2.1. Kadın Safari Etek Model Analizi

MODEL ANALİZİ					
Model Nu:Kız Meslek Lisesi	Beden nu:38	Sayfa nu			
Ürün adı: Kadın Safari Etek	Tarih: 23-01-2006	Sezon: Yaz sezonu			
					
MODEL ANALİZİ	Parça Listesi				
<ul style="list-style-type: none"> ➤ Bel anform kemerli ➤ Pilikaşeli ve kapaklı yan cep ➤ Arkada gizli fermuar ➤ Açık üçgen yırtmaçlı ➤ Ön pensiz, arka pensli 	<p>Malzemeler</p> <ul style="list-style-type: none"> ➤ Gizli fermuar ➤ Astar ➤ Lişet ➤ Beden etiketi ➤ Düğme 	<p>Kumaş</p> <ul style="list-style-type: none"> ➤ Arka = 2 ➤ Ön = 1 ➤ Anform kemer arka =4 ➤ Anform kemer ön = 2 ➤ Cep kapak = 4 ➤ Cep = 2 <p>Tela</p> <ul style="list-style-type: none"> ➤ Anform kemer arka =4 ➤ Anform kemer ön = 2 ➤ Cep kapak = 4 <p>Astar</p> <ul style="list-style-type: none"> ➤ Ön = 1 ➤ Arka = 2 			
MALZEME ÖRNEKLERİ					
					
Kumaş	Tela	İplik	Lişet	Etiket	Gizli Fermuar

2.1.1. 38 Beden Kadın Temel Etek Kalıbı

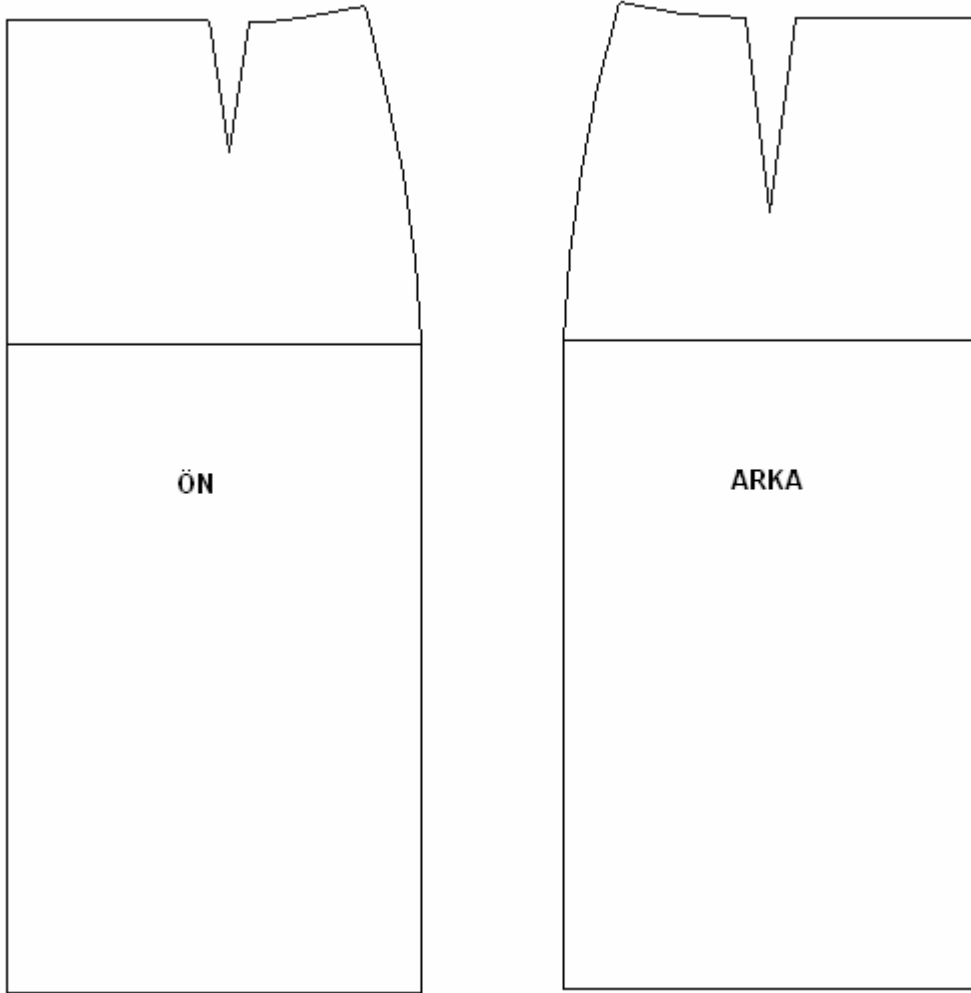

Şekil 2.1: 38 Beden kadın temel etek kalıbı

2.2. Kadın Safari Etek Model Uygulama

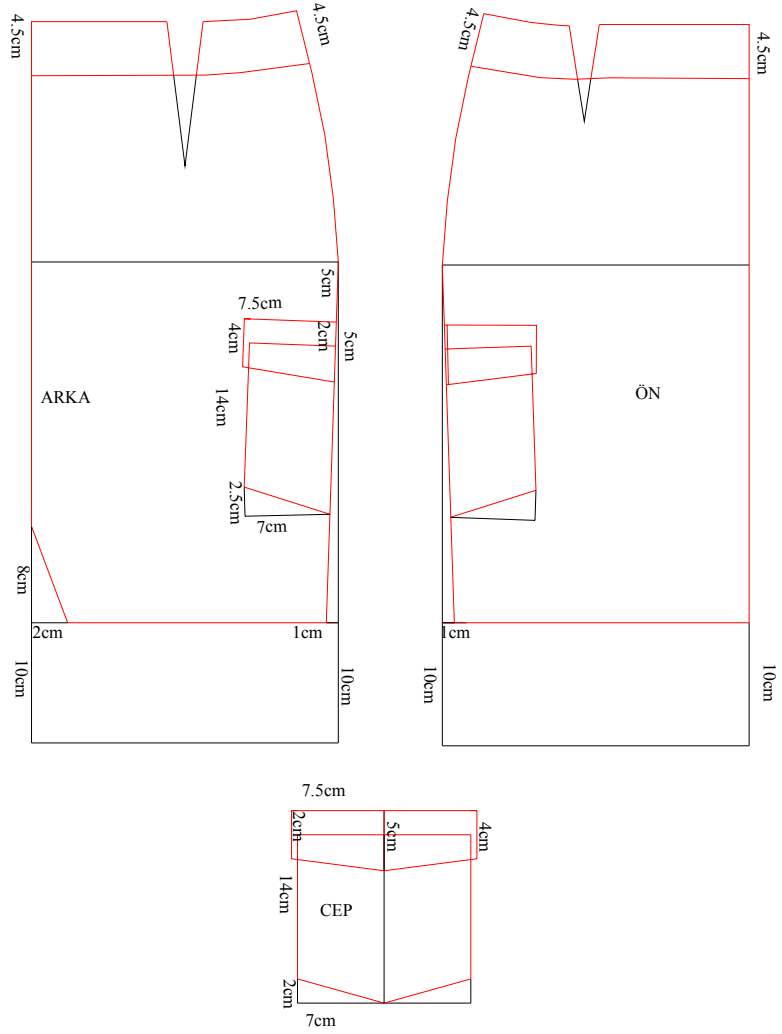

Şekil 2.2: Kadın safari etek model uygulama

UYGULAMA FAALİYETİ-1

Kadın Safari Etek Model Uygulama

İşlem Basamakları	Öneriler
Temel etek kalıbı üzerinden ön ve arka kalıbın kopyalarını alınız.	
Aldığınız kopyaları sayfa düzenine dikkat ederek yapıştırınız.	
Arka	
Yan dikişte ve arka ortasında belden aşağıya 4.5 cm işaretleyiniz.	
İki noktayı bele paralel pistole ile birleştiriniz.	
Yan dikişte ve arka ortasında etek ucundan yukarıya 10cm işaretleyerek etek ucuna paralel bir şekilde birleştiriniz.	
Yan dikişte yeni etek boyundan içeriye 1cm işaretleyiniz.	
Bu noktayı kalça düşüklüğü çizgisiyle cetvelle birleştiriniz.	
Yırtmaç için arka ortasında yeni etek boyu çizgisi üzerinden içeriye 2 cm, yukarıya 8cm işaretleyerek iki noktayı cetvelle birleştiriniz.	
Cep için yan dikişte kalça düşüklüğünden aşağıya 5 cm işaretleyiniz.	
Cep boyu 14 cm aşağıya doğru işaretleyiniz.	
Yan dikiş üzerindeki cep başlangıç ve bitiş noktalarından içeriye doğru 7 cm işaretleyerek cebi çiziniz.	
Cep alt ucundan yukarıya 2.5 cm işaretleyerek yan dikişteki cep alt noktasıyla birleştiriniz.	
Cep kapağı için cep ağzından yukarıya yan dikiş üzerinde 2 cm, bulduğunuz noktadan sola doğru cep ağzına paralel 7.5 cm çiziniz.	
Kapak genişliği 4 cm çiziniz.	
Yan dikişte cep kapağı ortasından 5 cm işaretleyerek cetvelle birleştiriniz.	
Ön ortasından ve yan dikişte belden aşağıya 4.5 cm işaretleyiniz.	

İki noktayı bele paralel pistole ile birleştiriniz.	
Ön ortasından ve yan dikişte etek ucundan yukarıya 10 cm işaretleyerek iki noktayı cetvelle birleştiriniz.	
Yan dikişte yeni etek boyundan içeriye 1cm işaretleyiniz.	
Bu noktayı kalça düşüklüğü çizgisiyle cetvelle birleştiriniz.	
Cep	
14x14cm boyutlarında bir kare çiziniz	
Alt çizgi üzerinde cep orta noktasını bulunuz.	
Alt köşelerden yukarıya 2 cm çıkınız.	
Bu noktaları bulduğunuz cep orta çizgisi ile üçgen şekilde birleştiriniz.	
Cep Kapağı	
Cep çiziminin üst çizgisinden yukarı 2 cm çıkınız.	
Ortadan sağa ve sola 7.5 cm işaretleyiniz.	
İki kenardan aşağıya kapak genişliği 4 cm ininiz.	
Cep kapağı orta noktasından aşağıya 5 cm inerek kenardan indiğiniz 4 cm ile birleştiriniz.	

2.3. Kadın Safari Etek Açılımları

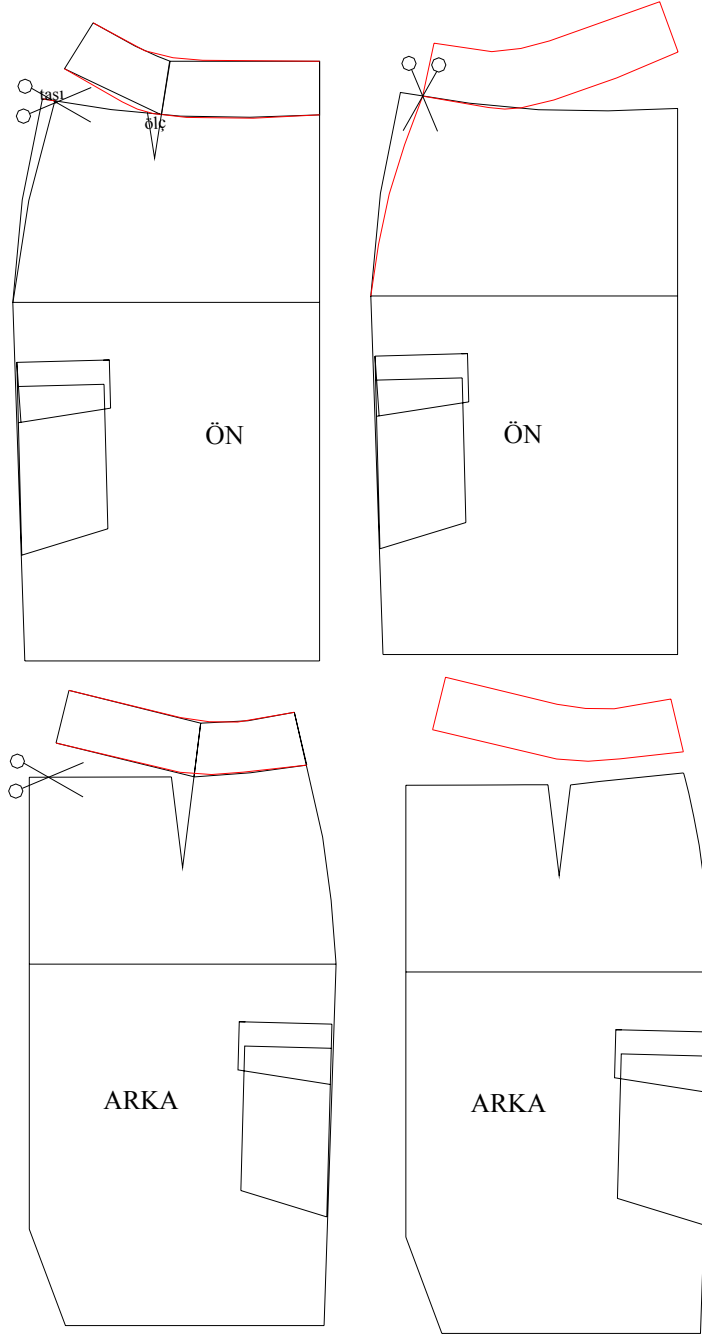

Şekil 2.3: Kadın safari etek açılımları

2.3.1. Model Uygulamalı Safari Etek Açma İşlemleri

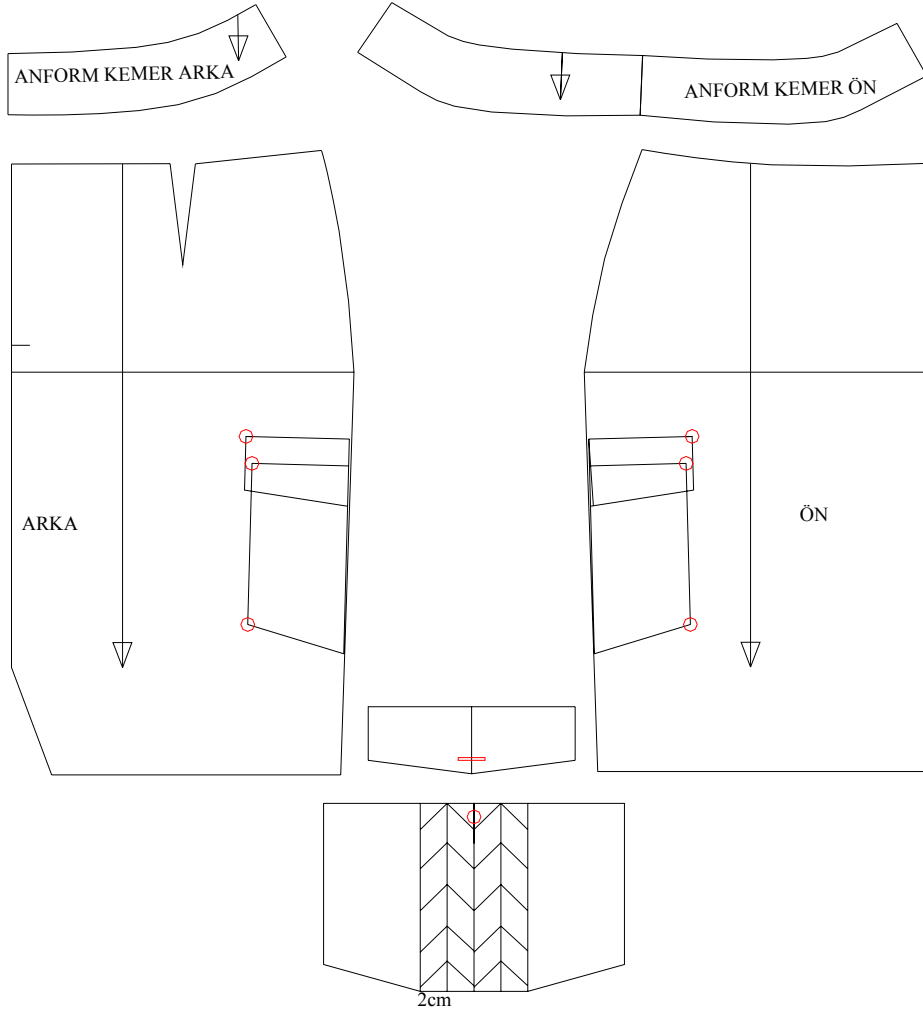

Şekil 2.4: Model uygulamalı safari etek açma işlemleri

UYGULAMA FAALİYETİ-2

Kadın Safari Etek Açılımları

İşlem Basamakları	Öneriler
Model uygulanan etek kalıbı üzerinden ön etek kopyasını alınız.	➤ Kopyasını alırken kırmızı kalemle çizilen yerlerden alınız.
Belden aşağıya inilen çizgiden (çizim 2.5) şeklindeki gibi kesiniz.	➤ Kalıbın kenarlarını düzgün kesiniz.
Kemerdeki pensi kapatınız.	
Beldeki kalan pens payını ölçünüz.	
Ölçülen pens payını yan dikişe taşıyınız.	
Yan dikişi kavisli olarak birleştiriniz.	
Anform kemeri düzelterip etek beli ile şeklindeki gibi denkleştiriniz.	
Yan dikişteki fazlalığı kesiniz.	
Model uygulanan etek kalıbı üzerinden arka etek kopyasını alınız.	
Arka etekte belden aşağıya inilen çizgiden şeklindeki gibi kesiniz.	
Kemerdeki pensi kapatınız.	
Belde arka pens yapınız.	
Açma işlemleri yapılmış ön ve arka etek, anform kemer, cep ve cep kapaklarının kopyalarını alınız.	➤ Kopyasını alırken kırmızı kalemle çizilen yerlerden alınız.
Cep kapağında ilik için ortasından yukarıya 1 cm çıkararak 2 cm'lik ilik yapınız.	
Cep pilikaşesini yapmak için cebin kopyasını alınız.	
Cebi ikiye ayırınız.	
Ceb sol parçasını yapıştırınız. 2 cm + 2 cm pili payı veriniz.	
Ceb sağ parçasını yapıştırıp 2 cm+ 2 cm pili payı vererek cebi yapıştırınız (Toplam 8 cm pilikaşe payı). Pilikaşe içlerini şeklindeki gibi tarayınız.	➤ Kopyasını yapıştırırken sayfa düzenine dikkat ediniz.

2.4. Model Uygulamalı Safari Etek Şablon Hazırlama

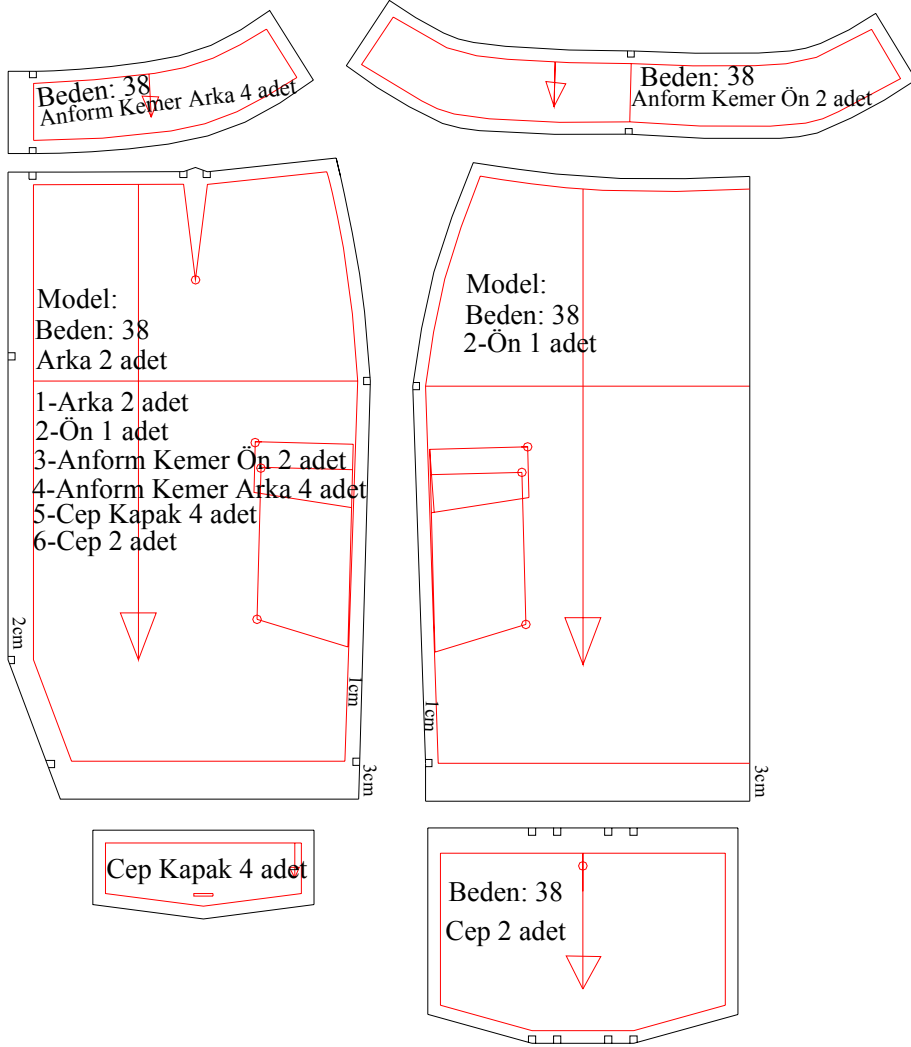

Şekil 2.5: Model uygulamalı safari etek şablon hazırlama

UYGULAMA FAALİYETİ-3

Model Uygulamalı Safari Etek Şablon Hazırlama

İşlem Basamakları	Öneriler
Model uygulamalı etek açılımı üzerinden ön, arka, cep, cep kapağı, anform kemerlerin kopyalarını alınız.	➤ Kopya alırken kalıptaki düz boy ipilik ve gereken işaretleri almayı unutmayınız.
Aldığınız kopyeleri düz boy ipliğine ve sayfa düzenine dikkat ederek yapıştırınız.	➤ Yapıştırma yaparken yapıştırıcıyı kalıbın tersinden her yerine ince tabaka halinde sürünüz.
Ön ve arka etek için yan dikişte ve belde 1cm, arka ortasında 2cm, etek ucunda 3 cm dikiş payı veriniz.	➤ Ön ortası işaretlerini unutmayınız. ➤ Düz boy ipilik işaretlerini yapınız.
Ön ortası kumaş katıdır.	
Cep üst kenarına 2 cm, cep ve cep kapağı çevresine 1 cm şablon paylarını veriniz.	
Anform kemerde arka ortasında 2 cm diğer kenarlarda 1 cm şablon payı veriniz.	➤ Şablon paylarını renkli kalemle yapınız
Şablon payları verilmiş kalıplara gerekli yazı ve işaretleri yazınız.	➤ Şablonlama yaparken payların eşit olmasına dikkat ediniz.
Modelin kaç parçadan meydana geldiğini en büyük temel şablon üzerine yazınız	➤ Büyük kalıbın üzerine bütün parçaların isimlerini yazınız.
Şablonda çit işaretlerini belirleyiniz.	➤ Pens uçlarına çit işareti koymayı unutmayınız.

2.4.1. Model Uygulamalı Safari Etek Tela, Astar, Ütü ve Çizim Şablonları

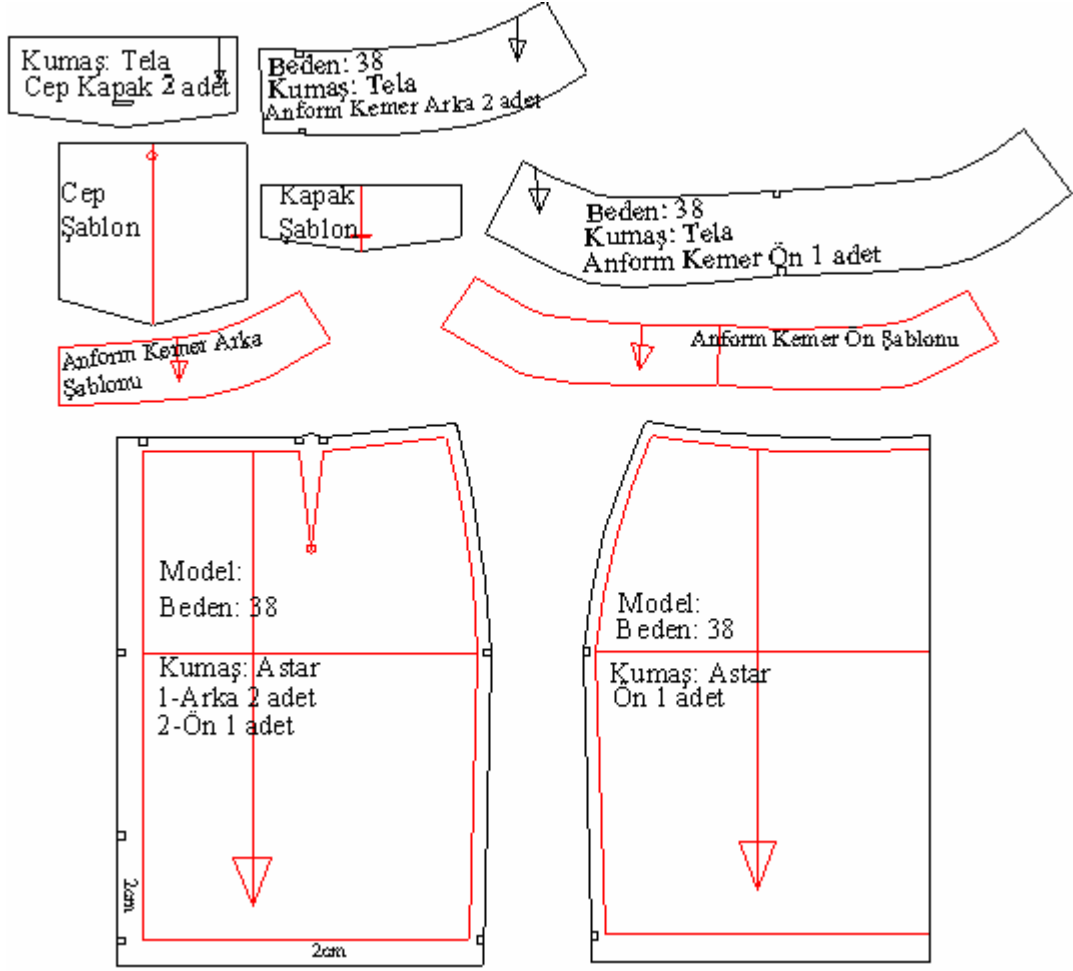

Şekil 2.6: Model uygulamalı safari etek tela, astar, ütü ve çizim şablonları

UYGULAMA FAALİYETİ-4

Model Uygulamalı Safari Etek Tela, Astar, Ütü ve Çizim Şablonları

İşlem Basamakları	Öneriler
Tela	
Tela kalıbı için şablonlu anform kemer, ön ve arka kalıbının kopyasını alınız.	➤ Tela kalıplarında iç pay çizgilerini almayınız.
Cep kapağı tela kalıbı için şablonlu kalıbın kopyasını alınız.	➤ Kalıbın üzerine “tela” yazmayı unutmayınız
Astar	
Astar için ön ve arka etek boyunu 10 cm kısaltınız.	
Ön ve arka ortasından 0,5 cm eteği genişletiniz.	
Arka ortası ve etek ucundan 2 cm, diğer yerlere 1 cm dikiş payı veriniz. Ön ortası kumaş katıdır.	
Çizim Kalıpları	
Kemer ve cep çizim şablonları için dikiş paysız kalıpların kopyasını alınız.	

2.5. Kadın Safari Etek İçin Ana ve Yardımcı Malzeme Hesaplamaları

2.5.1. Kadın Safari Etek Pastal Planı

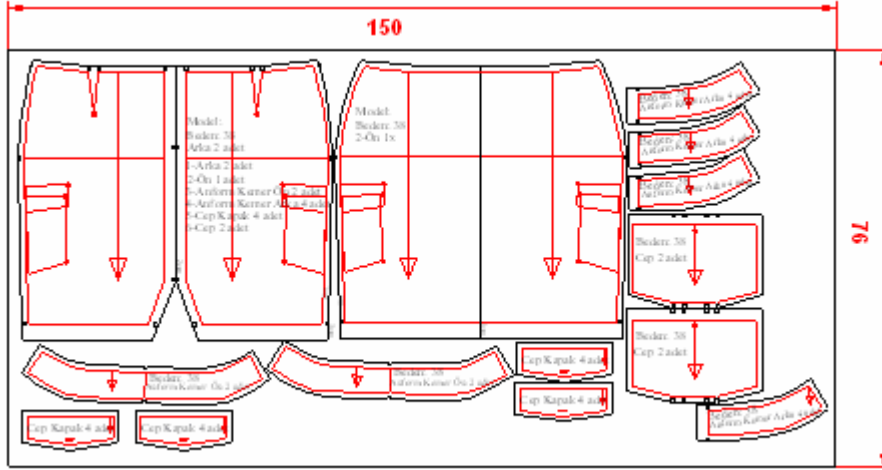

Şekil 2.7.1. Kadın safari etek pastal planı

2.5.2. Kadın Safari Etek Astar Pastal Planı

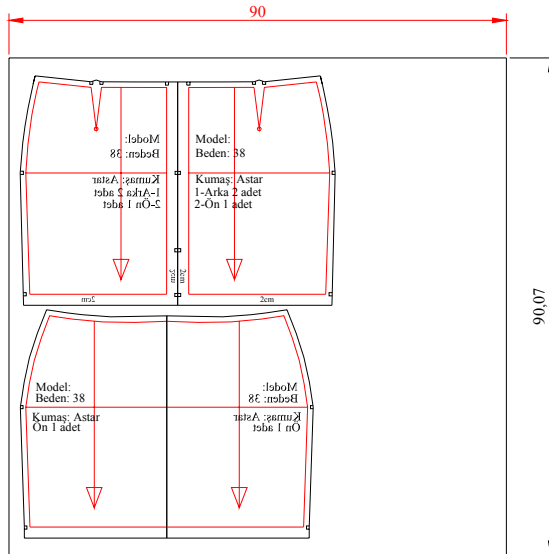

Şekil 2.7.2. Kadın safari etek astar pastal planı

2.5.3. Kadın Safari Etek Tela Pastal Planı

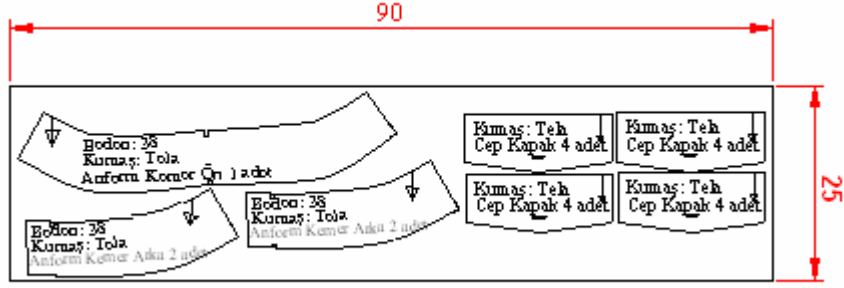

Şekil 2.8: Kadın safari etek tela postal planı

Malzeme Adı	Özelliği
Kumaş	Keten hakî renkli
Tela	İnce ve seyrek dokunmuş yapışkan tela
İplik	Hakî renkli bobin ip.
Fermuar	18 cm. boyunda gizli fermuar
Beden etiketi	1 Adet
Astar	Yeşil renkli ipek astar
Lişet	20 cm

Kullanılan Ana ve Yardımcı Malzemeler

- Keten Kumaş (Hakî) : 150 cm eninde 76 cm boyunda kumaş
- Tela : 90 cm eninde 25 cm boyunda tela
- Astar : 90 cm eninde 91 cm boyunda
- Fermuar : 1 adet gizli fermuar
- Etiket : 1adet beden etiketi, 1 adet yıkama talimatı
- İplik : 2 makara kumaş renginde iplik
- Düğme : 1 adet kumaş renginde düğme
- Lişet : 20 cm boyunda lişet

KONTROL LİSTESİ

Uygulama faaliyetinde yapmış olduğunuz çalışmayı kendiniz yada arkadaşınızla değiştirerek değerlendirme ölçeğine göre değerlendiriniz.

DEĞERLENDİRME KRİTERLERİ	Evet	Hayır
Temel etek kalıbı kopyasını doğru aldınız mı?		
Kadın safari etek model analizini doğru yaptınız mı?		
Modeli, model analizindeki özellikleri dikkate alarak temel kalıp üzerine doğru çalıştınız mı?		
Anform kemer ön ve arka kalıbını doğru çalıştınız mı?		
Yan cep kalıbını doğru çalıştınız mı?		
Bütün parçaların açılımlarının doğruluğunu kontrol ettiniz mi?		
Dikiş paylarını doğru verdiniz mi?		
Dikiş paylarını düzgün çizdiniz mi?		
Şablon üzerinde bulunması gereken işaretlemeleri ve yazıları eksiksiz ve doğru yaptınız mı?		
Şablonlamada gereken yazıları eksiksiz ve doğru yazdınız mı?		
Tela kalıplarını doğru çıkardınız mı?		
Astar kalıplarını tekniğe uygun hazırladınız mı?		
Astar şablonlamasını tekniğe uygun hazırladınız mı?		
Kadın safari gömlek için ana ve yardımcı malzeme hesabını doğru yaptınız mı?		
Zamanı verimli kullandınız mı?		
Temiz ve düzenli çalıştınız mı?		

DEĞERLENDİRME

Yaptığınız değerlendirme sonunda eksikleriniz varsa öğrenme faaliyetine dönerek ilgili işlemleri tekrarlayınız. Yoksa bir sonraki öğrenme faaliyetine geçiniz.

ÖĞRENME FAALİYETİ-3

AMAÇ

Öğrenme faaliyetinde kazandığınız bilgi ve beceriler doğrultusunda, uygun ortam sağlandığında kadın safari pantolon kalıbını tekniğe uygun hazırlayabileceksiniz.

ARAŞTIRMA

Piyasadaki kadın safari pantolon modellerini inceleyerek beğendiğiniz modellerin resimlerini getiriniz.

3. KADIN SAFARİ PANTOLON KALIBI

3.1. Kadın Safari Pantolon Model Analizi

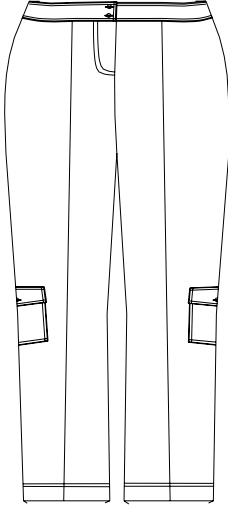
MODEL ANALİZİ		
Model nu:Kız Meslek Lisesi	Beden nu:38	Sayfa nu:
Ürün adı: Kadın Safari Pantolon	Tarih:	Sezon: Yaz sezonu
		
GRAFİK ÇİZİMİ	MODEL ANALİZİ	

MODEL ANALİZİ	Parça Listesi				
Anform kemerli Önden fermuarlı, Ön pensiz arkadan pensli Diz hizasında pilikaşeli cep ve cep kapaklı	Kullanılacak malzemeler ➤ Düğme ➤ Fermuar ➤ Beden etiketi ➤ İplik ➤ Tela	Kumaş ➤ Arka = 2 ➤ Ön = 2 ➤ Anform kemer arka =2 ➤ Anform kemer ön = 4 ➤ Cep kapak = 4 ➤ Cep = 2 ➤ Sol patlet = 1 ➤ Sağ patlet = 1 Tela ➤ Anform kemer arka =2 ➤ Anform kemer ön = 4 ➤ Cep kapak = 4 ➤ Sol patlet = 1 ➤ Sağ Patlet = 1			
MALZEME ÖRNEKLERİ					
					
Kumaş	Tela	İplik	Düğme	Etiket	Fermuar

3.1.1. Temel Pantolon Kalıbı

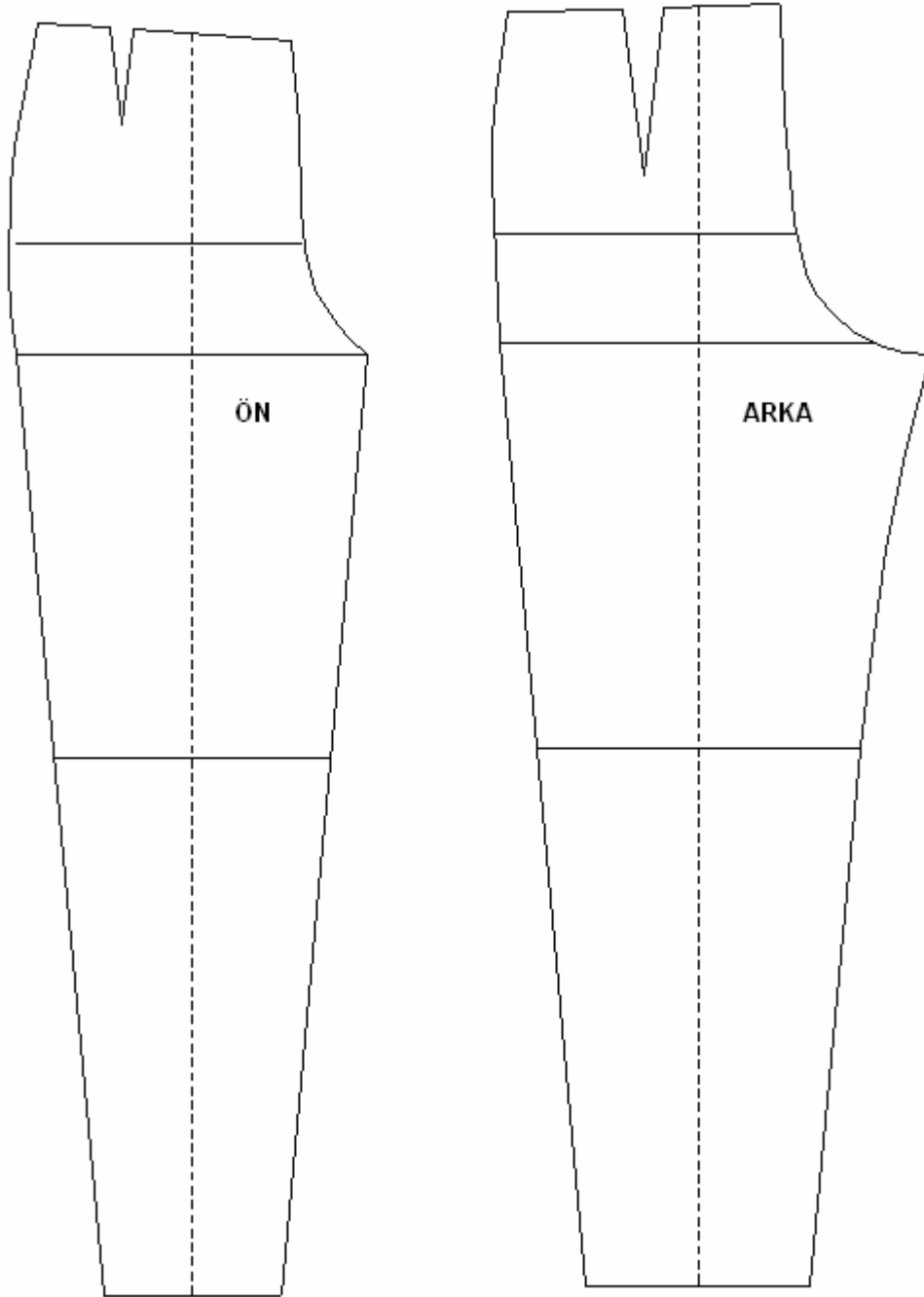

Şekil 3.1: Temel pantolon kalıbı

3.2. Kadın Safari Pantolon Model Uygulama

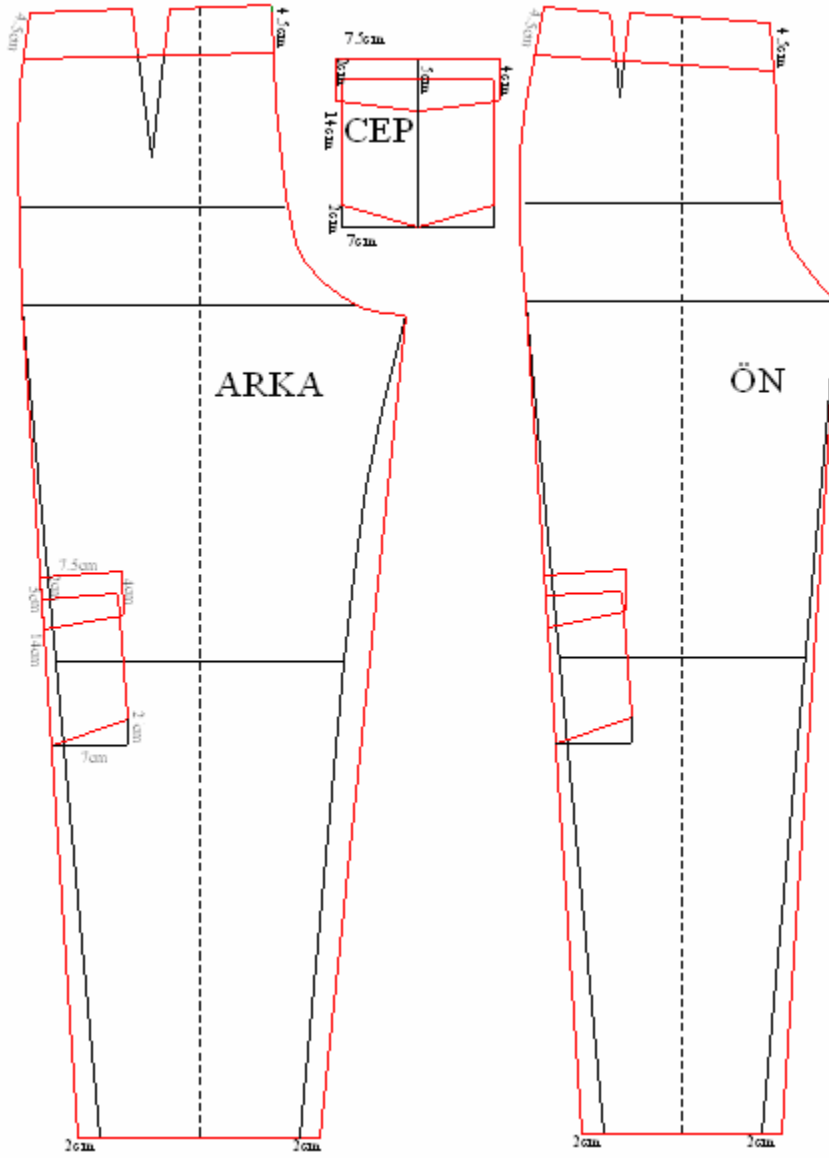

Şekil 3.2: Kadın safari pantolon model uygulama

UYGULAMA FAALİYETİ-1

İşlem Basamakları	Öneriler
Arka	
Temel pantolon çizimi üzerinden arka pantolon kopyasını alınız.	➤ Kopyalarını alırken temel pantolon üzerinden düzgün geçiriniz.
Yan dikişte ve arka ağda belden aşağıya 4.5 cm işaretleyiniz.	
İki noktayı bele paralel birleştiriniz.	➤ Kavisli çizimlerde pistole kullanınız.
Paçada yan dikişten sola 2 cm işaretleyiniz.	
Bu noktayı baldır çizgisiyle cetvelle birleştiriniz.	➤ Birleştirme işlemlerinde cetvel kullanınız.
İç paçada sağa 2 cm işaretleyiniz.	
Bu noktayı arka ağ çizgisi ile birleştiriniz.	
Yanda cep için dizde aşağı 7 cm ve yukarıya doğru 7 cm (toplam 14 cm) işaretleyiniz.	
Bulduğunuz noktalardan içeriye 7 cm girerek cebi tamamlayınız.	
Cep alt sağ köşesinden yukarıya doğru 2 cm işaretleyiniz.	
Bu noktayı yan dikişteki noktayla birleştiriniz.	
Cep kapağı için cepten yukarıya 2 cm işaretleyiniz.	
Bu noktadan sağa doğru 7.5 cm, aşağıya 4 cm, yan dikişten (cep kapağı ortası) aşağıya 5 cm işaretleyerek cep kapağını çiziniz.	
Ön	
Temel pantolon çizimi üzerinden ön pantolon kopyasını alınız.	
Yan dikişte ve ön ağda belden aşağıya 4.5 cm işaretleyiniz.	
İki noktayı bele paralel birleştiriniz.	
Ön paçada yan dikişten sola doğru 2cm işaretleyiniz.	
Bu noktayı baldır çizgisiyle cetvelle birleştiriniz.	
İç paçada sağa doğru 2 cm işaretleyiniz.	
Bu noktayı ön ağ çizgisi ile birleştiriniz.	
Ön cep yerini arka cep yeri gibi çalışınız.	
Cep	
14 cm X 14 cm kare şeklinde cebi çiziniz.	

Cep alt köşelerinden yukarı doğru 2 cm çıkarak cep ortası ile birleştiriniz.	
Cep kapağı için cep üst çizgisinden 2 cm yukarı paralel çiziniz.	
Bu çizgi üzerinde cep ortasından sağa ve sola doğru 7,5 cm (toplam 15 cm) işaretleyiniz.	
Cep kapağı yanı için 4 cm, cep ortasından ise 5 cm inerek cep kapağını tamamlayınız.	

3.3. Kadın Safari Pantolon Açılımı (Ön)

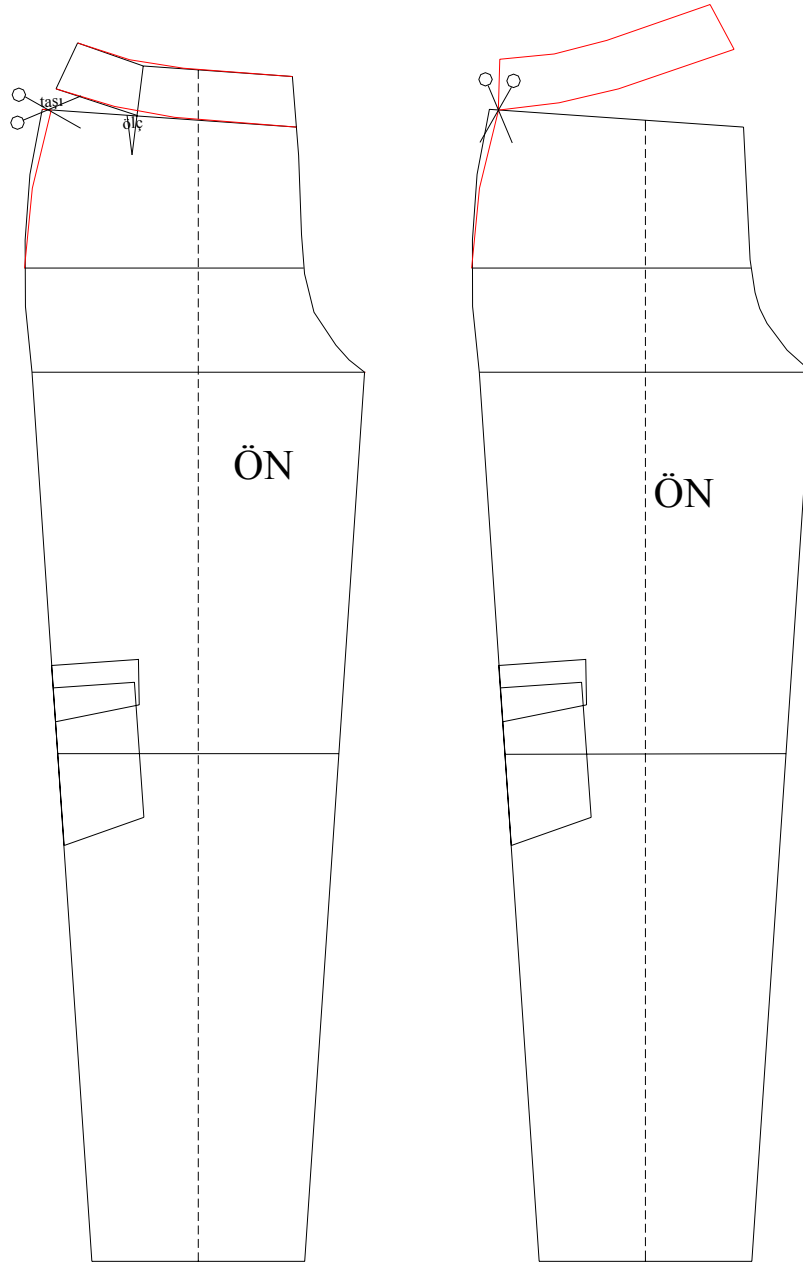

Şekil 3.3: Kadın safari pantolon açılımı (ön)

3.3.1. Model Uygulamalı Safari Pantolon Açılımı (Arka)

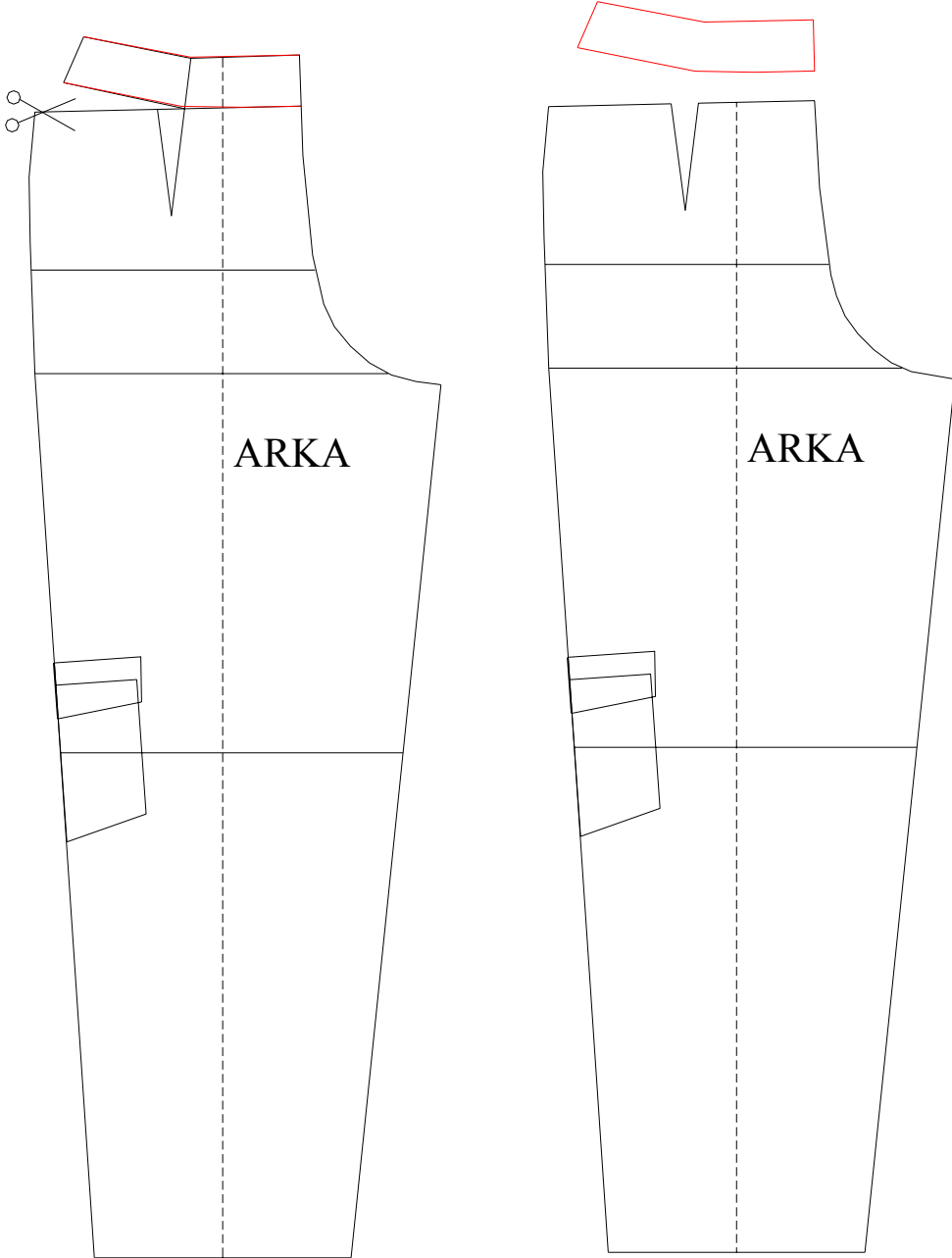

Şekil 3.4. Model uygulamalı safari pantolon açılımı (arka)

3.3.2. Uygulamalı Safari Pantolon Açılımı

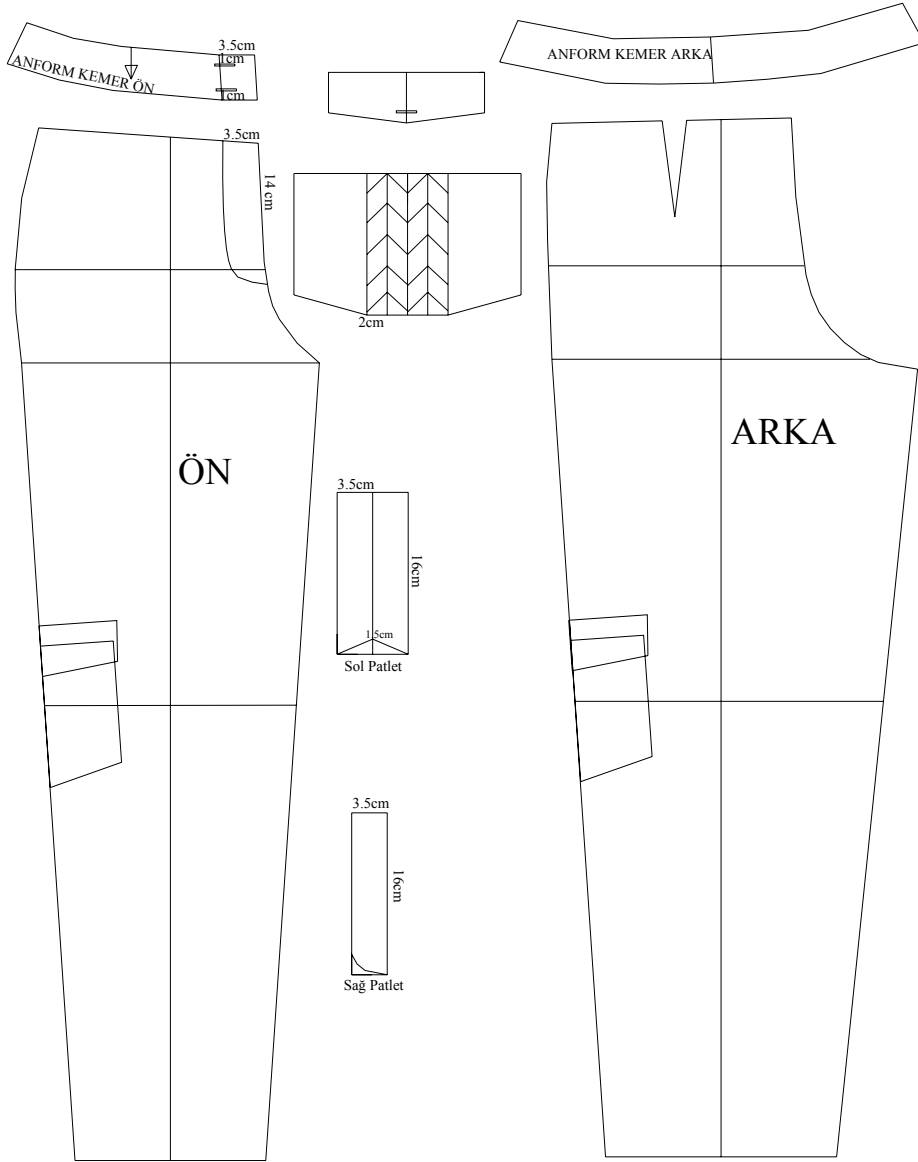

Şekil 3.5: Uygulamalı safari pantolon açılımı

UYGULAMA FAALİYETİ-2

Model Uygulamalı Safari Pantolon Açılımı

İşlem Basamakları	Öneriler
Model uygulanan pantolon kalıbı üzerinden ön pantolon kopyasını alınız.	➤ Kopyasını alırken kırmızı kalemle çizilen yerlerden alınız. İç çizgileri almayı unutmayınız.
Belden aşağıya inilen çizgiden kesiniz.	➤ Kalıbın kenarlarını düzgün kesiniz.
Kemerdeki pensi kapatınız.	
Beldeki kalan pens payını ölçünüz.	
Ölçülen pens payını yan dikişe taşıyınız.	
Yan dikişi kavisli yeniden birleştiriniz.	
Anform kemeri pantolon beli ile denkleştiriniz.	
Yan dikişteki fazlalığı kesiniz.	
Model uygulanan pantolon kalıbı üzerinden arka pantolon kopyasını alınız.	
Arka pantolonda belden aşağıya inen çizgiden kesiniz.	
Kemerdeki pensi kapatınız.	
Belde arka pens yapınız.	
Model uygulanan pantolon kalıbı üzerinden ön pantolon, arka pantolon, ön kemer, cep, cep kapağı kopyasını alınız ve sayfa düzenine ve düz boy ipliğine dikkat ederek yapıştırınız.	
Fermuar için ön ağda belden içeriye 3.5 cm, aşağıya 14 cm inerek iki noktayı kavisli birleştiriniz.	
Ön anform kemerde dışarıya 3.5 cm çıkınız.	
İlik yeri için kemerde ön ortasından yukarıdan aşağıya 1cm, aşağıdan yukarıya 1cm işaretleyiniz.	
2 mm içeriye düğme çapı 2 cm olacak şekilde iliklerin yerini tespit ediniz.	
Arka anform kemerin kopyasını alınız.	
Arka anform kemerde kumaş katı olacak şekilde açılımını yapınız.	
Cep kapakta ilik için cep kapağı ortasından yukarıya 1 cm çıkarak 2 cm'lik ilik yerini tespit ediniz.	
Cep pilikâşe çalışmasını safari etek cep çalışmasında olduğu gibi yapınız.	

Sol patlet için 3.5 cm + 3.5 cm genişliğinde, 16 cm boyunda patlet çiziniz.	
Patlet ortasından 1,5 cm çıkarak patlet uçları ile birleştiriniz.	
Sağ patlet için 3.5cm genişliğinde, 16cm boyunda patlet çiziniz.	
Alt köşesini kavisli birleştiriniz.	

3.4. Model Uygulamalı Safari Pantolon Şablon Hazırlama

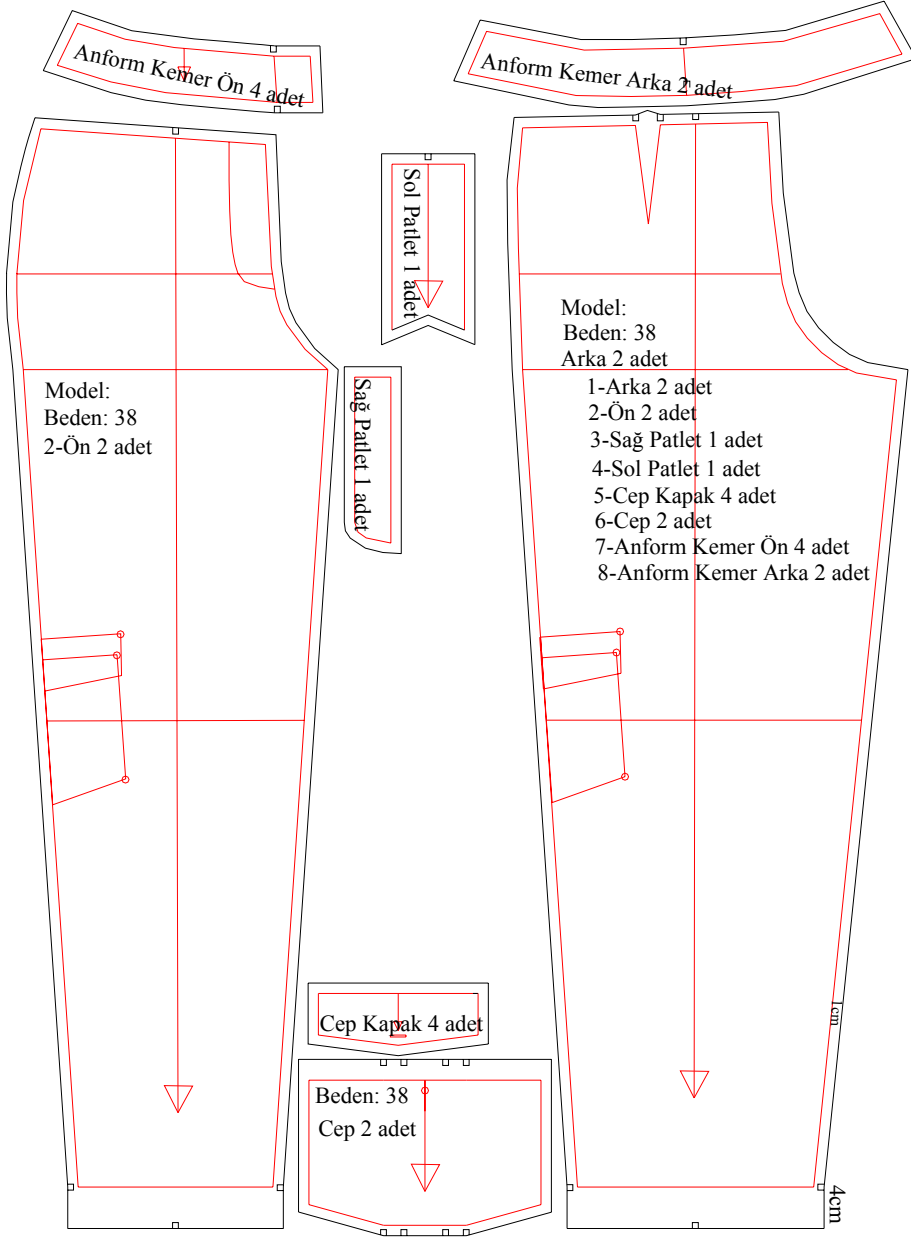

Şekil 3.6: Model uygulamalı safari pantolon şablon hazırlama

UYGULAMA FAALİYETİ-3

Model Uygulamalı Safari Pantolon Şablon Hazırlama

İşlem Basamakları	Öneriler
Model uygulamalı pantolon açılımı üzerinden ön, arka, cep, cep kapağı, sağ ve sol patlet ve anform kemerlerin kopyalarını alınız.	➤ Kopya alırken kalıptaki düz boy ipilik ve gereken işaretleri almayı unutmayın.
Aldığınız kopyaları sayfa düzenine ve düz boy ipliğine dikkat ederek yapıştırınız	➤ Kopyasını alırken kâğıdı kaydırmadan tam ölçüsünde alınız.
Ön ve arka pantolonda paçada 4 cm, diğer bütün kenarlarda 1 cm dikiş payı veriniz.	
Cep üst kenarına 2 cm, diğer kenarlarına 1 cm dikiş payı veriniz.	➤ Kopyasını çizerken cetvel ve pistole kullanınız.
Cep kapağı çevresine 1 cm şablon payı veriniz.	
Anform kemerin tüm çevresine 1 cm dikiş payı veriniz.	➤ Şablonlama yaparken payların eşit olmasına dikkat ediniz.
Dikiş payları verilmiş kalıplara gerekli yazı ve işaretleri yazınız.	➤ Düz boy iplik işaretlerini yapınız.
Modelin kaç parçadan meydana geldiğini en büyük temel şablon üzerine yazınız.	➤ Büyük kalıbın üzerine bütün parçaların isimlerini yazınız.
Şablonda çit işaretlerini belirleyiniz	➤ Şablon kalıplarında çit işaretlerini kontrol ediniz.

3.4.1. Model Uygulamalı Safari Pantolon Tela ve Çizim Şablonları

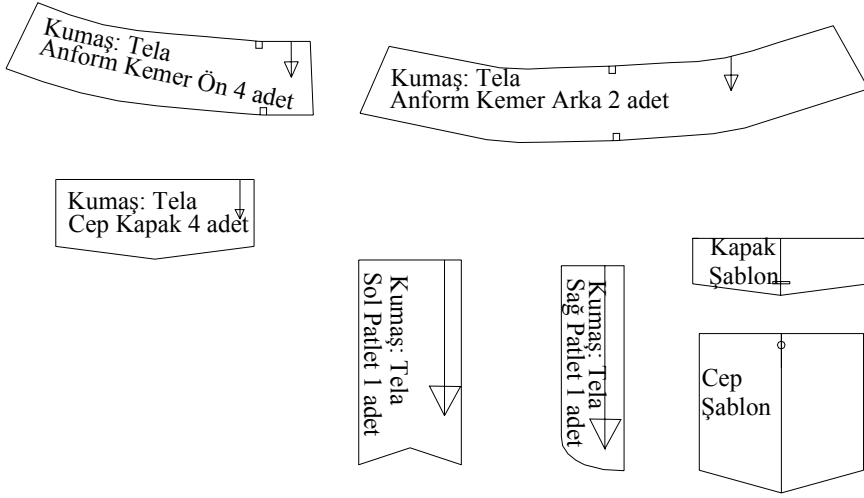

Şekil 3.7: Model uygulamalı safari pantolon tela ve çizim şablonları

UYGULAMA FAALİYETİ-4

Model Uygulamalı Safari Pantolon Tela ve Çizim Şablonları

İşlem Basamakları	Öneriler
Tela kalıbı için şablonlu anform kemer ön ve arka kalıbının kopyasını alınız.	➤ Tela kalıplarında iç pay çizgilerini almayınız.
Cep kapağı tela kalıbı için şablonlanmış kalıbın kopyasını alınız.	➤ Kalıbın üzerine “tela” yazmayı unutmayınız.
Sağ ve sol patlet tela kalıbı için şablonlanmış kalıbın kopyasını alınız.	
Anform kemer çizim şablonu için dikiş paysız kalıp kopyasını alınız.	
Cep çizim şablonu için dikiş paysız kalıp kopyasını alınız.	

3.5. Kadın Safari Pantolon İçin Ana ve Yardımcı Malzeme Hesaplamaları

3.5.1. Kadın Safari Pantolon Pastal Planı

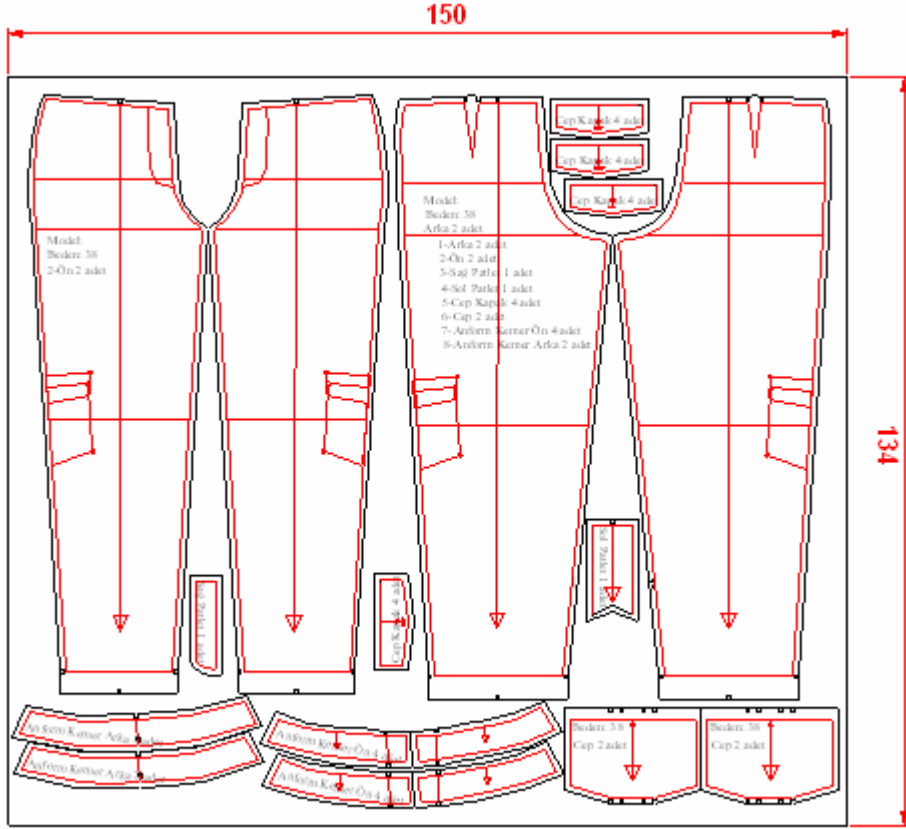

Şekil 3.8: Kadın safari pantolon pastal planı

3.5.2. Kadın Safari Pantolon Tela Pastal Planı

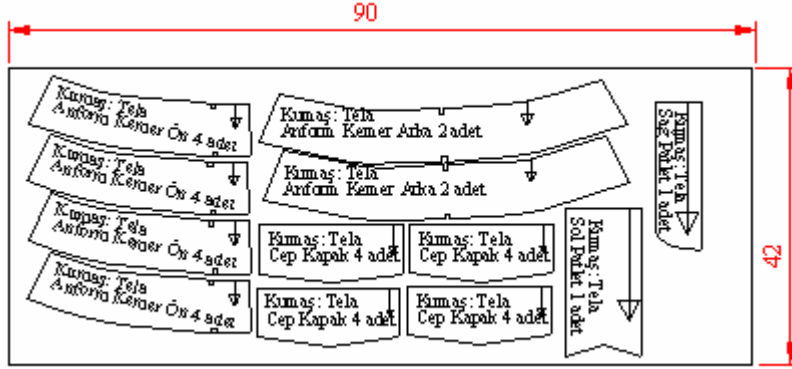

Şekil 3.9: Kadın safari pantolon tela pastal planı

Malzeme Adı	Özelliği
Kumaş	Keten, hakî renkli
Tela	İnce ve seyrek dokunmuş yapışkan tela
İplik	Hakî renkli bobin ip
Fermuar	14cm boyunda
Beden etiketi	1 Adet
Düğme	2 Adet

Kullanılan Ana ve Yardımcı Malzemeler

- Keten kumaş (Hakî) : 150 cm eninde 134 cm boyunda kumaş
- Tela : 90 cm eninde 42 cm boyunda tela
- Fermuar : 1 adet fermuar
- Etiket : 1adet beden etiketi, 1 adet yıkama talimatı
- İplik : 2 makara kumaş renginde iplik
- Düğme : 4 adet kumaş renginde düğme

KONTROL LİSTESİ

Uygulama faaliyetinde yapmış olduğunuz çalışmayı kendiniz yada arkadaşınızla değiştirerek değerlendirme ölçeğine göre değerlendiriniz.

DEĞERLENDİRME KRİTERLERİ	Evet	Hayır
Temel pantolon kalıbı kopyasını düzgün aldınız mı?		
Kadın safari pantolon model analizini yaptınız mı?		
Modeli, model analizindeki özellikleri dikkate alarak temel kalıp üzerine doğru çalıştınız mı?		
Anform kemer ön ve arka kalıbını tekniğe uygun çalıştınız mı?		
Sol ve sağ patleti tekniğe uygun çalıştınız mı?		
Yan cep kalıbını tekniğe uygun çalıştınız mı?		
Bütün parçaların açılımlarını kontrol ettiniz mi?		
Dikiş paylarını doğru verdiniz mi?		
Dikiş paylarını düzgün çizdiniz mi?		
Şablon üzerinde bulunması gereken işaretleri eksiksiz ve doğru yaptınız mı?		
Şablonlamada gerekli olan yazıları eksiksiz ve doğru olarak yazdınız mı?		
Tela kalıplarını doğru çıkardınız mı?		
Ana ve yardımcı malzeme hesabı doğru yaptınız mı?		
Zamanı verimli kullandınız mı?		
Temiz ve düzenli çalıştınız mı?		

DEĞERLENDİRME

Yaptığınız değerlendirme sonunda eksikleriniz varsa öğrenme faaliyetine dönerek işlemleri tekrarlayınız. Yoksa bir sonraki öğrenme faaliyetine geçiniz.

MODÜL DEĞERLENDİRME

Kadın safari etek model uygulamasını 1/1 ölçülerde çalışarak açılımlarını yapınız.

KONTROL LİSTESİ

DEĞERLENDİRME KRİTERLERİ	Evet	Hayır
Temel etek kalıbını 1/1 ölçülerde doğru çalıştınız mı?		
Kadın safari etek model analizini doğru yaptınız mı?		
Modeli, model analizindeki özellikleri dikkate alarak temel kalıp üzerine doğru çalıştınız mı?		
Anform kemer ön ve arka kalıbını doğru çalıştınız mı?		
Yan cep kalıbını doğru çalıştınız mı?		
Bütün parçaların açılımlarının doğruluğunu kontrol ettiniz mi?		
Zamanı verimli kullandınız mı?		
Temiz ve düzenli çalıştınız mı?		

Öğrenme faaliyetleri ve modül değerlendirmede istenen çalışmaları başarı ile tamamladıysanız öğretmeninizle görüşerek diğer modüle geçebilirsiniz.

KAYNAKÇA

- BİLGİN Ferhan, Azize KAYAOĞLU Handan SEZER **Hazır Giyim Üretimi**, Ankara, 1989.
- Rüştü Uzel Anadolu Hazır Giyim, Deri Hazır Giyim Meslek Lisesi, **Kız ve Erkek Çocuk Giyimi**, İstanbul, 1992.
- Rundschau model dergisi
- Fatma Bayraktar, **Giyim**, Ankara, 1983
- AutoCAD çizim programı