

T.C.
MİLLÎ EĞİTİM BAKANLIĞI



MEGEP

(MESLEKÎ EĞİTİM VE ÖĞRETİM SİSTEMİNİN
GÜÇLENDİRİLMESİ PROJESİ)

YİYECEK İÇECEK HİZMETLERİ

TÜRK MUTFAĞINDA DOLMA VE SARMALAR

ANKARA 2006

Milli Eğitim Bakanlığı tarafından geliştirilen modüller;

- Talim ve Terbiye Kurulu Başkanlığının 02.06.2006 tarih ve 269 sayılı Kararı ile onaylanan, Mesleki ve Teknik Eğitim Okul ve Kurumlarında kademeli olarak yaygınlaştırılan 42 alan ve 192 dala ait çerçeve öğretim programlarında amaçlanan mesleki yeterlikleri kazandırmaya yönelik geliştirilmiş öğretim materyalleridir (Ders Notlarıdır).
- Modüller, bireylere mesleki yeterlik kazandırmak ve bireysel öğrenmeye rehberlik etmek amacıyla öğrenme materyali olarak hazırlanmış, denenmek ve geliştirilmek üzere Mesleki ve Teknik Eğitim Okul ve Kurumlarında uygulanmaya başlanmıştır.
- Modüller teknolojik gelişmelere paralel olarak, amaçlanan yeterliği kazandırmak koşulu ile eğitim öğretim sırasında geliştirilebilir ve yapılması önerilen değişiklikler Bakanlıkta ilgili birime bildirilir.
- Örgün ve yaygın eğitim kurumları, işletmeler ve kendi kendine mesleki yeterlik kazanmak isteyen bireyler modüllere internet üzerinden ulaşılabilirler.
- Basılmış modüller, eğitim kurumlarında öğrencilere ücretsiz olarak dağıtılır.
- Modüller hiçbir şekilde ticari amaçla kullanılamaz ve ücret karşılığında satılamaz.

İÇİNDEKİLER

AÇIKLAMALAR	iv
GİRİŞ	1
ÖĞRENME FAALİYETİ-1	3
1. MALZEME SEÇME VE ÖN HAZIRLIK	3
1.1. Türk Mutfağında Dolma ve Sarmaların Yeri ve Önemi	3
1.2. Dolma ve Sarma Hazırlamada Kullanılan Sebzeler	5
1.2.1. Sarma Çeşitlerinde Kullanılan Sebzeler	5
1.2.2. Dolma Çeşitlerinde Kullanılan Sebzeler	10
1.3. Türk Mutfağına Özgü Dolma ve Sarmalar	21
1.4. Dolma ve Sarma Hazırlamada Kullanılan İç Gereçler	22
UYGULAMA FAALİYETİ	23
ÖLÇME VE DEĞERLENDİRME	25
PERFORMANS DEĞERLENDİRME	26
ÖĞRENME FAALİYETİ-2	27
2. ZEYTİNYAĞLI DOLMA VE SARMALAR	27
2.1. Standart Zeytinyağlı Dolma ve Sarma İçi	27
2.1.1. İşlem Basamakları	28
2.1.2. Zeytinyağlı Patlıcan Dolması	29
2.1.3. Zeytinyağlı Lahana Sarması	29
2.1.4. Zeytinyağlı Dolma ve Sarma İçi Hazırlamada Dikkat Edilecek Noktalar	30
2.2. Yöresel Zeytinyağlı Dolma ve Sarma İçleri	30
2.2.1. Yalancı Dolma/Sarma	31
2.2.3. Zeytinyağlı Dolma/Sarma	32
2.2.4. İşlem Basamakları	33
2.2.5. Lor Dolması	33
2.3. Sebzeleri ve Yaprakları Hazırlamada Dikkat Edilecek Noktalar	34
2.3.1. Sebzelerin hazırlıkları	34
2.4. Doldurma ve Sarmada Dikkat Edilecek Noktalar	35
2.5. Pişirmede Dikkat Edilecek Noktalar	35
2.5.1. Pişirme Aracını Hazırlama ve Dolma ve Sarmaları Yerleştirme	35
2.5.2. Pişirme	36
2.6. Soğutma ve Servise Hazırlama	36
UYGULAMA FAALİYETİ	37
ÖLÇME VE DEĞERLENDİRME	39
PERFORMANS DEĞERLENDİRME	40
ÖĞRENME FAALİYETİ-3	41
3. ETLİ DOLMA VE SARMALAR	41
3.1. Etlı Dolma ve Sarma Hazırlama İşlem Basamakları	41
3.2. Etlı Dolma ve Sarma İçi Hazırlamada Dikkat Edilecek Noktalar	42
3.2.1. Standart etli sarma içi:	42
3.3. Etlı Yaprak Sarması	42
3.4. Sebzeleri ve Yaprakları Hazırlamada Dikkat Edilecek Noktalar	44

3.5. Doldurma ve sarmada dikkat edilecek noktalar	44
3.6. Pişirmede Dikkat Edilecek Noktalar	44
3.7. Soğutma ve Servise Hazırlama	45
3.8. Türk Mutfağında Uygulanmakta Olan Diğer Dolma ve Sarma Çeşitleri.....	47
3.9. Yöresel Etli Dolma ve Sarma Çeşitleri	48
UYGULAMA FAALİYETİ.....	54
ÖLÇME VE DEĞERLENDİRME.....	56
PERFORMANS DEĞERLENDİRME	57
ÖĞRENME FAALİYETİ-4.....	58
4. ET DOLMALARI	58
4.1. Et dolmalarının Türk Mutfağındaki Yeri ve Önemi.....	58
4.2. Kuzu Dolma ve Sarma Hazırlama İşlem Basamakları.....	58
4.3. Dolma İçi ve Çeşitleri	59
4.3.1. Standart İç Pilavı	59
4.3.2. İşlem Basamakları	60
4.3.3. Dolma İçi Hazırlamada dikkat edilecek noktalar	60
4.3.4. Doldurma veya Sarma İşlem Basamakları.....	60
4.3.5. Doldurma veya Sarmada Dikkat Edilecek Noktalar	61
4.3.6. Pişirmede Dikkat Edilecek Noktalar	61
4.3.7. Servise Hazırlama	62
4.4. Et Dolma ve Sarmalarına Örnekler	62
4.4.1. Kaburga Dolması 1.....	62
4.4.2. Kaburga Dolması 2.....	63
4.4.3. Bumbar Dolması 1	64
4.4.4. Bumbar Dolması 2	65
4.4.5. Pastırmalı biftek sarma.....	66
4.4.6. Mantarlı Biftek Sarma (4 porsiyon)	67
UYGULAMA FAALİYETİ.....	69
ÖLÇME VE DEĞERLENDİRME.....	71
PERFORMANS DEĞERLENDİRME	72
ÖĞRENME FAALİYETİ-5	73
5. KÜMES HAYVANLARI İLE DOLMA VE SARMALAR.....	73
5.1. Dolmaların Türk Mutfağındaki Yeri ve Önemi	73
5.1.1. Tavuk Dolma ve Sarma Hazırlama İşlem Basamakları	74
5.1.2. Tavuğu Dolmalık ve Sarmalık Hazırlama	74
5.1.3. Tavuğu Dolmalık Hazırlama.....	74
5.1.4. Tavuğu Sarmalık Hazırlama.....	75
5.2. Dolma İçi ve Çeşitleri Hazırlama.....	75
5.3. Doldurma veya Sarma.....	76
5.4. Pişirmede Dikkat Edilecek Noktalar	76
5.5. Servise Hazırlama	76
5.6. Kümes Hayvanlarından Hazırlanan Türk Mutfağına Özgü Dolma ve Sarma Yemeklerine Örnekler	77

5.7.Hindi Dolması	78
5.8. Sebzeli Rulo Tavuk	79
5.9. Piliç dolması.....	80
UYGULAMA FAALİYETİ.....	82
ÖLÇME VE DEĞERLENDİRME.....	84
PERFORMANS DEĞERLENDİRME	85
MODÜL DEĞERLENDİRME	86
CEVAP ANAHTARLARI.....	87
KAYNAKLAR.....	89

AÇIKLAMALAR

KOD	811ORK054
ALAN	Yiyecek İçecek Hizmetleri
DAL/MESLEK	Aşçılık
MODÜLÜN ADI	Türk Mutfağına Özgü Dolma ve Sarmalar
MODÜLÜN TANIMI	Sebze, yaprak ve etlerle; çeşit ve özelliğine uygun olarak dolma ve sarmaların hazırlanışı gösteren öğrenme materyalidir.
SÜRE	40/32
ÖN KOŞUL	Mutfak Uygulamaları dersi modüllerini başarmış olmalıdır.
YETERLİK	Türk mutfağına özgü dolma ve sarmaları pişirmek.
MODÜLÜN AMACI	<p>Genel Amaç Uygun mutfak ortamı sağlandığında sebze, yaprak ve etlerle; çeşit ve özelliğine uygun olarak dolma ve sarmaları hazırlayarak, pişirip servise hazır hale getirebileceksiniz.</p> <p>Amaçlar</p> <ul style="list-style-type: none">➤ Türk Mutfağına özgü, zeytinyağlı dolma ve sarmalar için ürüne uygun malzeme seçip ön hazırlık yapabileceksiniz.➤ Türk Mutfağına özgü, zeytinyağlı dolma ve sarmaları istenilen lezzet ve görünümde pişirip, servise hazır hale getirebileceksiniz.➤ Türk Mutfağına özgü, etli dolma ve sarmaları istenilen lezzet ve görünümde pişirip servise hazır hale getirebileceksiniz.➤ Türk Mutfağına özgü, et dolma ve sarmalarını istenilen lezzet ve görünümde pişirip servise hazır hale getirebileceksiniz.➤ Kümes hayvanlarından Türk mutfağına özgü dolma ve sarmaları istenilen lezzet ve görünümde pişirip hale getirebileceksiniz.
EĞT-ÖĞR ORTAMLARI DONANIMLARI	Ocak, tencere, tahta kaşık, küvet, doğrama tahtası, bıçak, limon sıkacağı, tabaklar, kaseler, fırın, tepsi, rende, kevgir, süzgeç, şekillendirici bıçaklar, dolma taşı, et demiri, sicim, yağlı kağıt, et kıyma makinesi.
ÖLÇME DEĞERLENDİRME.	

GİRİŞ

Sevgili Öğrenci,

Sıcak mutfak, otel, restoran gibi işletmelerin mutfaklarının hiç vazgeçemeyeceği çeşitlerdendir. Bir menüye ana yemek hazırlamak, sıcak mutfak alanının iyi uygulanmasına da bağlıdır. Hazırlanacak olan yemek çeşitleri, özellikleri ve yapım tekniklerinin aşçılar tarafından iyi kavranabilmiş ve uygulanabilir kapasiteye erişilmiş olması, aynı zamanda aşçının kalitesinin de göstergesidir.

Türk mutfağı ise, milli kültürümüzün tanıtılması açısından çok önemlidir. Dünya mutfak literatüründe ilk üç sırada sayılan Türk Mutfağı, maalesef ülkemizde aynı duyarlılıkla tanıtılmamaktadır. Mutfağın her bölümünde ki çeşitlilik ve güzellik o kadar gelişmiştir ve o kadar detaylıdır ki, Türk mutfağının her çeşidi mutlaka dikkatle öğrenilmeli ve tanıtılmalıdır.

Türk Mutfağının önemli basamaklarından biri olan dolma ve sarmaları iyice öğrenerek ülkemizin ve kültürümüzün tanıtımını, olması gerektiği şekilde yapabileceksin. Ayrıca sıcak mutfağın önemli yemeklerinin yapımında da ustalaşarak, ticari mutfaklarda iş olanağına sahip olabileceksiniz.



ÖĞRENME FAALİYETİ-1

AMAÇ

Türk mutfağına özgü, zeytinyağlı dolma ve sarmalar için ürüne uygun malzeme seçip ön hazırlık yapabileceksiniz.

ARAŞTIRMA

- Çevrenizdeki otel, restoran ve diğer ticari mutfaklarda yapılmakta olan sarma ve dolma çeşitlerini araştırınız.
- Yörenizde ve yakın çevrenizde dolma ve sarmalar için uygulanmakta olan hazırlık yöntemlerini araştırınız.
- Yörenizde ve yakın çevrenizde dolma ve sarma yapımında kullanılan sebze ve ot çeşitlerini araştırınız..

1. MALZEME SEÇME VE ÖN HAZIRLIK

1.1. Türk Mutfağında Dolma ve Sarmaların Yeri ve Önemi

İçi pirinç, bulgur, et, fındık, fıstık ve baharatla doldurulmuş sebze ve meyvenin, Türkçe adı **dolma**, Farçası **dolmeh**, Rumcası **dolmathes**, Arapçası **Mihşidır**.. Sözcüğün Türkçe olması dolma kültürünün, Balkanlar'dan Kuzey Afrika'ya kadar Osmanlı İmparatorluğu ile yayıldığı izlenimini veriyor. Buna bir kanıt olarak Anadolu'da ve Girit'te yapılan arkeolojik kazılarda “dolma oyacakları” bulunmuştur, Erken dönem Yunan ve Pers yazılı kaynaklarında “sarılmış asma yaprakları”na dair kayıtlar olduğu bilinmektedir.

Dolmalar, adları dolayısıyla Türk yemeği olduklarını düşündürürler. Anadolu'nun yerli halklarının mutfaklarında da dolma tariflerine rastlanmaktadır. Bu da bu yemek kategorisinin çok daha geniş bir kültür alanına ait olduğunu göstermektedir. Etnik kökenleri ne olursa olsun dolmalar en görkemli durumlarını Osmanlı döneminde kazanmışlardır. Hatta dolmaların o günden bu yana pek fazla gelişme göstermedikleri de söylenebilir.

Osmanlı yemek kitaplarında sınıflandırma mantığına uygun olarak, burada da hemen her çeşit ana malzemenin bulunduğu göze çarpmaktadır. Balık dolması, midye dolması balık ve deniz ürünlerinin; piliç dolması kümes hayvanlarının; bumar ve şirden dolması sakatatın; diğerleri ise sebzelerin ana malzeme olduğu çeşitlerdir. Söz konusu geleneğin bir başka izini de sade ve zeytinyağlı yemeklerin ayrılmamasında görmekteyiz. Oysa günümüzde, Batı etkisiyle olsa gerek yemekleri daha çok ana malzemelerine göre sınıflandırma alışkanlığını edinmiş bulunuyoruz. Bu arada soğuk ve sıcak yemek ayrımlarından yola çıkılarak özellikle sade yağlı ve zeytinyağlı yemekler ayrı bir kategori içinde yer almaktadır.

Osmanlı döneminin yemek kitaplarında “mülebbes dolma” olarak geçen sade etli dolma tarifi, günümüzdeki etli dolma tarifine çok benzer. Tariflerde sebze olarak

patlıcandan söz edilmekle birlikte diğer benzeri sebzelerin de kullanıldığına rastlanmaktadır. Bazı kitaplarda bu dolmanın asma kabağı ve salatalık ile de yapıldığı yazılıdır. Dolmanın karışık “mülebbes” adı da buradan geliyor olmalı. Dolmaların çiğden ya da piştikten sonra yumurtaya bulanıp kızartılması, onlara bir tür giyiniklik sağladığı için “mülebbes ” sözcüğü giydirilmiş anlamında da kullanılmış olabilir.

Osmanlı kaynaklarında dolmada kullanılacak etin çeşidinden söz edilmemekle birlikte “koyun eti olabilir” ya da “yağlıca olması ” gerektiği belirtilir. Ayrıca içi harçla doldurulmuş sebzenin çırpılmış yumurtaya bulanarak kızgın sade yağda kızartılmış olması da günümüzde hazırlanmakta olan dolmalarla arasındaki önemli iki farkı oluşturur. Kızartma işlemi bazı tariflerde piştikten sonra yapılır. Bu arada pişme sırasında suyunun dolmaların içine iyice işleyebilmesi için birkaç yerinden delinmesi önerilir. Üçüncü bir fark da dolma pişirilirken tencerenin altına kamış ya da kemik döşenmesidir. Kamış, dolmaların tencerenin kızan tabanına doğrudan oturarak yapışmasını engellemekte, kemikler ise pişme suyuna lezzet katmaktadır. Dolmaların pişme suyuna bir miktar erik ve koruk konulması da günümüzde yapılmakta olan dolmalarla Osmanlı dönemi dolmalarının arasındaki diğer önemli bir farktır. Artık günümüzde dolma yaparken bunlara pek dikkat edilmemektedir.

Dolmaların Osmanlı döneminde birer mutfak başyapıtı olarak görüldüklerine iyi bir örnek de” yalancı balık dolması”dır. Burada adının tersine balık kullanılmamaktadır. Yapılan bir çeşit zeytinyağlı patlıcan dolmasıdır. Pirinçli harcın içine konan karışım bile tek başına yemeğini görkemini sergilemeye yeter. Melceü't Tabbain'de bu karışım tuz, biber, tarçın, yenibahar, kakule, fıstık ve olarak belirtilir. Ayrıca yemeğin üzerine dövülmüş renkli şekerler serpilerek süsleme yapıldığı da belirtilir.

Gasronomik açıdan çok önemli bir tarif olan “yalancı vişne dolması”nda da su yerine vişne suyuyla pişirilmesi önerilir. Vişnenin ekşimsi tadı dolmaya çok özel ve hoş bir lezzet katmaktadır.

Çok sevilen dolma ve sarma çeşitlerine ülkemizin her yöresinde çeşitli tad ve görünümde ve farklı uygulamalar şeklinde rastlamak mümkündür. Birecik'te asma yaprağının tümüne doldurulan sarma, Mardin'de 3-4 kg'lık kış kabağına temizlendikten sonra pişmiş iç doldurularak tekrar pişirilen dolma olarak karşımıza çıkıyor. Asma yaprağına dolma yapmak antik çağdan bu yana uygulanan bir gelenek olup kış kabağı ya da bal kabağına dolma yapmak da bir Doğu Akdeniz geleneğidir. Bazı Ermeni yazarların eserlerinde Van bölgesinde bir cins kavuna doldurularak hazırlanan dolma türü anlatılmaktadır. Malatya'da özellikle yarmadan yapılan, kiraz, ayva, dut ve fasulye yapraklarına sarılan sarma ve dolma çeşitleri vardır. Kayseri'de pirinçle birlikte bulgur da sarmaların içine koyulmakta ve minicik sarılmak suretiyle ve kemikle pişirilmektedir. Erzurum'da dolma ve sarmaların iç malzemelerine lor peyniri katılmaktadır. Ege'de kabak çiçeğiyle yapılan dolma ile bayat francala ekmeğiyle yapılan dolma oldukça ilginçtir. Karadeniz'de karalahana yaprağına sarılan içe bazı mısır yarmasıyla birlikte bazı yörelerde fındık da ilave edilmektedir. Gaziantep sofrasının en sevilen yemeklerinden olan dolma ve sarma çeşitlerinden ve kışlık bulgur çekilirken yapılan “devlip dolması” da oldukça lezzetli bir dolma çeşididir.

1.2. Dolma ve Sarma Hazırlamada Kullanılan Sebzeler

1.2.1. Sarma Çeşitlerinde Kullanılan Sebzeler



Resim1: Asma yaprağı

➤ **Asma yaprağı sarması**

Asma ağacının yaprakları, Türk mutfağında en sevilen sarma çeşidinin yapımında kullanılır. İlk bahar aylarında toplanan asma ağacının yaprakları toplandıktan kısa bir süre içerisinde kullanılmalıdır. Toplandıktan kısa bir süre de bozularak kullanılmaz hale geleceği için salamura ya da dondurma işlemi hemen uygulanmalı ya da haşlanarak sarmaya hazır hale getirilmelidir. Eğer 1-2 gün bekleyecekse hazırlandıktan sonra buzdolabında saklanmalıdır. Daha uzun süreli bekletmelerde dondurularak, Gıda Kodeksine uygun kaplar içerisinde derin dondurucuda saklanmalıdır. Donmuş haldeki yapraklar, depolama esnasında kolayca kırılıp parçalanacağı için poşette bekletilmemeli, mutlaka bir kap içerisinde istiflenmiş olarak saklanmalıdır.

Asma yaprakları iki şekilde kullanılır:

- **Taze**
 - Taze yapraklar dalından koparıldıktan sonra desteler halinde bol su altında yıkanır, süzdürülür.
 - Yeterince büyük bir tencerede kaynamakta olan suya atılır.
 - Birkaç saniye kadar kısa bir süre haşlamak suretiyle sudan alınır.
 - İstenilen sarma çeşidinde kullanılır.
- **Salamura**
 - Tuzlanmış (salamura) yapraklar bolca suyun altında, üzerindeki tuzundan arınıncaya kadar yıkanır.

- Akşamdan ya da 2 saat kadar öncesinden soğuk suda bekletilerek tuzunu atması sağlanmalıdır.
- Yaprakları alacak kadar büyük bir tencerede kaynatılan bol su içerisine atılarak birkaç dakika haşlanır.
- Sudan alındıktan sonra süzdürülerek istenilen şekilde kullanılır.

Not: Taze ve salamura yaprağın haşlanmasıyla ilgili bazı farklı uygulamalarda vardır. Örneğin, haşlama suyuna limon suyu ilave edilerek de haşlanmaktadır.



Resim 2: Lahana

➤ **Lahana sarması**

Lahana, turpgiller familyasından, sebze gibi yetiştirilen bitkilerin genel adıdır. Akdeniz kökenli bir bitkidir. Çin lahanası, kırmızı lahanası, karalahana, Brüksel lahanası, hurma lahanası gibi mutfaklarda kullanılan çok çeşitleri vardır.

Yaraların iyileşmesinde büyük rol oynayan lahanası, B₁ vitamini ile potasyum, kalsiyum, kükürt, demir, bakır ve magnezyum gibi mineral maddelerini de bolca içerir. Kandaki şekerin azalmasına da etkili olup, bağırsak enfeksiyonlarında da olumlu etkileri olan bir sebzedir.

Türk mutfağında değişik yemeklerin yapımında kullanılan lahanadan hazırlanmış sarma çeşitleri de oldukça lezzetli yiyeceklerimiz arasında yer alır. Her çeşit etli ve zeytinyağlı sarma çeşitlerinde kullanılmaktadır.

Dolma ya da sarma yaparken lahanaların hazırlanmasında dikkat edilecek noktalar:

- Lahana yaprakları üç şekilde haşlamaya hazırlanır;
 - Koçanından tek tek ayrılarak çıkartılır ve yıkandıktan sonra haşlanır.

- Lahana ikiye bölünerek yaprakları bütünün iki parçası halinde ortasındaki koçanından ayrılarak sadece dıştan yıkanmak suretiyle haşlanır.
- Lahananın dış yaprakları alındıktan sonra ortasındaki koçanı bıçakla derinlemesine üçgen prizma gibi alınarak dışı yıkandıktan sonra haşlanır.
- Eğer lahana bütün olarak dolma şeklinde yapılacaksa üçüncü yöntem ile hazırlandıktan sonra haşlanarak bütün olarak iç doldurulur.
- Her üç yöntemde de lahananın dış ve iç yaprakları sarma için kullanılmaz, sadece ortasındaki yaprakları kullanılır.
- Bol suyun altında iyice yıkanmalıdır. Gerekirse bol suya ilave edilmiş sirkeli suda bir süre bekletilir.
- Haşlanması için (1 kg lahana için 3 su bardağı su ölçüsü ile) bir tencerede kaynamakta olan suya atılır.
- Birkaç dakika haşlanır. Haşlama süresinin uzaması lahananın iyici yumuşamasına neden olarak pişme esnasında dağılmasına ve görüntü bozukluğu yaratmasına neden olacağından çok kısa olmasına dikkat edilmelidir.
- Haşlandıktan sonra bol soğuk su dolu kaba alınarak hemen soğutulması sağlanmalıdır.
- Süzdürülerek istenilen dolma ya da sarma çeşidinde kullanılır.



Resim3 :Efelek yaprağı

➤ **Efelek (Labada) sarması**

Ülkemizin pek çok yöresinde yabani olarak yetişen ve yetiştirilen efelek yaprağı, kavurma, börek içi ve sarma yapmak için kullanılan bir ot çeşididir. Kavurma ve börek içi gibi yemek çeşitlerinin hazırlanmasında haşlanmadan kullanılmaktadır.

Efelek yaprağının sarma yapımında kullanılırken dikkat edilecek noktalar şunlardır:

- Yapraklar seçilerek koçanından tek tek ayrılır.
- Bol su altında iyice yıkanır.
- Kaynamakta olan suya hemen daldırılarak çıkarmak suretiyle hafifçe haşlanması sağlanır.
- Hemen soğuk suya atılarak renklerinin netleşmesi ve parlaklığı sağlanarak soğutulur.
- Hazırlanan iç sarılarak kullanılır.



Resim 4 :Pazı yaprakları

➤ **Pazı Sarması**

Pazı yaprağı da ülkemizin pek çok yöresinde hem yabani olarak yetişmekte hem de yetiştirilmektedir. Aynı efelek yaprağı gibi kavurması, zeytinyağlısı ve börek içi olarak mutfaklarımızda yer almaktadır. Sadece yaprakları değil, sap kısımları da zeytinyağlı veya etli yemek yapımında kullanılmaktadır.

Pazı yaprağının sarma yapımında kullanılmasında dikkat edilecek noktalar efelek yaprağı ile aynıdır.



Resim 5 : Karalahana yaprağı

➤ **Kara Lahana Sarması**

Karadeniz bölgesinde çok yetiştirilmekte olan kara lahana, lahana familyasından bir bitkidir. İçerdiği maddenin vücutta iyot kullanımını olumsuz etkilemesi dolayısıyla, bu sebzenin çok tüketildiği bölgelerde guatr hastalıklarının en büyük etkenidir.

Karadeniz bölgesinde birçok yemek çeşidinin üretilmesinde kullanılmakta olan kara lahana, özellikle mısır yarmasıyla hazırlanmakta olan etli ve zeytinyağlı sarmalarında ana malzemesidir. Kara lahana yapraklarının sarma yapımında kullanılmasında dikkat edilecek noktalar efelek yaprağı ile aynıdır.

➤ **Diğerleri**

Türk mutfağı dolma ve sarma çeşitlerinde de çok çeşitlilik gösterir. Ülkemizin pek çok yöresinde yenebilecek her çeşit ot ve sebzelere dolma ve sarma yapılmaktadır. Aşağıda belirtilen yaprak çeşitlerinin hazırlığı da aynı efelek yaprağında olduğu gibidir. Dalından koparıldıktan sonra yıkanır ve kaynar suda kısa süreli haşlanarak sarmaya hazır hale getirilir.

Sarması yapılan diğer yaprak çeşitleri şunlardır:



Resim 6:Dut yaprağı



Resim 7:Ayva yaprağı

- Kiraz yaprađı
- Ayva yaprađı
- Dut yaprađı
- Fasulye yaprađı
- Pancar yaprađı
- İncir yaprađı
- Fındık yaprađı

1.2.2. Dolma eřitlerinde Kullanılan Sebzeler

1.2.2.1. Kuru sebzeler

Özellikle yaz sebzeleri, bol buldukları yaz mevsiminde çeřitli Őekillerde kurutularak kış mevsiminde kullanılmak üzere saklanırlar. Kurutulmuş sebzeler vitaminler açısından ve özellikle mineral maddeler açısından deđerli besin maddeleridir. Ancak hazırlanma ve kurutulma ortamları besin deđerlerini ve lezzetlerini olumlu ya da olumsuz etkiler. Kurutulmadan önce sebzeye uygulanan işlemler, sebzenin çeşidine ve kullanılacak yere göre deđişiklik gösterir.

- Yemeklik kurutulacaksa çeřitli Őekillerde dilimlenerek kurutulur.
- Dolma ve sarma için kurutuluyorsa, yuvarlaklar halinde içleri oyularak kurutulurlar.
- Kabak, salatalık gibi sebzeler boyuna iki ya da üçe bölündükten sonra içleri oyularak kurutulurlar.
- Kırmızı ve yeřil biberlerin çekirdek kısımları alınır.
- Patlıcan eđer dolma olacaksa kabukları soyulduktan sonra içleri oyularak kurutulduđu gibi, soyulmadan da kurutulmaktadırlar.
- Ayrıca kabak ve patlıcan hem dolmalık olarak kurutulmakta hem de uzun ince dilimler halinde sarma yapımında kullanılacak Őekillerde de kurutulmaktadır.

Kurutulmuş sebzeler, temiz bez torbalar içinde kuru ve nemsiz ortamlarda saklanmalıdır. Çok nemli olan sahil bölgelerinde, Gıda Kodeksine uygun pořetler içerisinde buzdolabında ya da derin dondurucularda saklanmaları, hem güvelenmelerini hem de bayatlamalarını engellediđi için uygundur. Bazı yörelerde kurutulmuş sebzeler tuzlandıktan sonra saklanmakta, bazı yörelerde de kurutulmuş sebzenin torbasına nane ve lavanta gibi kokulu kuru otlar koyularak güvelenmelerini ve böceklenmelerini engellenmektedir.

Dolma ve sarma yapımında kullanılan başlıca kuru sebze çeřitleri Őunlardır:

- Patlıcan
- Biber
- Kabak
- Salatalık, acur vb.

Kurutulmuş sebzelerin dolma ya da sarma için hazırlanmasında dikkat edilecek noktalar:

- Kurutulmuş sebzeler ayıklanır.
- Kaynamakta olan suya atılarak 5 dakika kadar haşlanır.
- Sıcak sudan alınarak suyu süzdürülür ve kendiliğinden soğumaya bırakılır.
- Haşlanır haşlanmaz sarma ya da dolma yapımında kullanılacakları gibi soğuduktan sonra da kullanılırlar.
- Haşlandıktan sonra bir iki gün beklemeleri gerekirse, buzdolap ortamında bekletilmelidir.
- Haşlandıktan sonra uzun süreli bekleyecekse, Gıda Kodeksi'ne uygun kaplar içerisinde ve derin dondurucuda dondurulmuş olarak saklanmalıdır.
- Eğer 1-2 gün içinde kullanılmayacaksa haşlanmadan bekletilmeleri uygundur. Derin dondurucuda suları yapraklar seçilerek koçanından tek tek ayrılır.
- Bol su altında iyice yıkanır.
- Kaynamakta olan suya hemen daldırılarak



Resim 8: Patlıcan

1.2.2.2. Taze Sebzeler

➤ **Patlıcan**

Kökeni Doğu Hindistan olarak bilinen bu sebze sıcak iklimlerde yetişen bir bitkinin meyvesidir. Kalorisi ve selüloz miktarı oldukça düşüktür. İdrar söktürücü özelliği olan patlıcan, Ünlü bilim adamı ve hekim İbni Sina'ya göre fazla tüketildiğinde hüzün, korku ve baş ağrısına yol açar.

Türk mutfağında bir çok yemek çeşidi yapılan patlıcanın hem tazesini hem de kurutulmuş şekli, etli ve zeytinyağlı dolmalarında vazgeçilmez lezzetleri arasındadır.

- **Patlıcanların dolma için hazırlanması**



Resim 9 :Patlıcan seçimi



Resim 10 : Bıçak seçimi



Resim 11 :Bıçağın kullanım şekli



Resim 12 :Sapının alınması



Resim 13 :Kenarının soyulması



Resim 14 :Kenarının soyulması



Resim 15 :Kenarının soyulması



Resim 16 :Soyulan kısımdan bıçakla içeri girilmesi



Resim 17 :Soyulan kısımdan bıçakla içeri girilmesi



Resim 18 :Kabuğun avuç arasında yumuşatılması



Resim 19 :İçinin çıkartılması



Resim 20 :İçinin çıkartılması



Resim 21 :Çıkartılan içten kapak
içten yapılan kesimi



Resim 22 :Çıkartılan içten yapılan
kapak



Resim 23 :Çıkartılan
kapağın yerleştirilmesi



Resim 24 :Yeşil (kara) kabak

➤ Kabak

Lifi bol bir sebzedir. Potasyum, kalsiyum, fosfor, magnezyum, sodyum gibi elementler içerir. Sinirleri yatıştırıcı ve bağırsakları çalıştırıcı etkileri vardır. Mutfaklarda çiğ olarak tüketildiği gibi çeşitli yemeklerin üretilmesinde de kullanılır. Etli ve zeytinyağlı dolmaların yapımında, hem taze hem de kurutulmuş şekli kullanılmaktadır.

• Kabakların dolma için hazırlanması:



Resim 25:Kabağın seçimi



Resim 26: Kabak sapının kesilmesi



Resim 27:Bıçakla kabağa yakın
kısmından içeri girilmesi



Resim 28: Bıçakla kabuğa yakın kısımlarının kesilmesi



Resim 29: Bıçakla kabuğa yakın kısımlarının kesilmesi



Resim 30: İçin, bıçakla çıkarılması



Resim 31: İçin, bıçakla çıkarılması



Resim 32: İçi alınmış kabak



Resim 33: Kabuğun düzeltilmesi



Resim 34: Kabuğun düzeltilmesi



Resim 35: Domatesten kapak yapılması



➤ Biber

Patlıcangiller familyasından, çiğ ya da pişmiş olarak kullanılan otsu bir bitkinin türü meyvesidir. Değişik renk ve boyutlarda olanları vardır:

- Sarı, kare ya da kısa dolmalık biber
- Yeşil kare ya da kısa dolmalık biber
- Kırmızı kare ya da kısa dolmalık biber
- Portakal rengi kare ya da kısa dolmalık biber
- Uzun yeşil dolmalık biber (bunun da iki çeşidi vardır)
- Baş dolmalık biber (yeşil)

Satın alınırken parlak olmalarına dikkat edilmelidir. Dolma yapımında çekirdekleri çıkartılarak, bazen de soyularak içi doldurulduktan sonra ocakta veya fırında pişirilerek kullanılır.



Resim 36: Kırmızı kare-kısa dolmalık biber



Resim 37 :Yeşil kare kısa dolmalık biber

➤ **Kereviz**

Maydanozgiller familyasından, sapları, yaprakları, kökleri ve tohumları kullanılan bir sebze çeşididir. Tohumlarının tadı rezeneye benzer. Dövülerek tuzla karıştırılan tohumlarından elde edilen kereviz tuzu özellikle domates suları, sebze kremaları ve salata soslarında çeşni olarak kullanılır. Özellikle Ege bölgesinde yetişen kök kereviz, zeytinyağlı, etli yekmeklerin yanısıra dolma yapımında da kullanılır. Dolmalık kullanılan kereviz, soyulduktan sonra ortasının kof kısımları alınır ve limon suyuyla ovulduktan sonra istenilen yemeğin yapımında kullanılır.

İki tip kereviz vardır ;yaprak kereviz, kök kereviz

Bir de ince gevrek, kenar yaprakları çeşni olarak kullanılan doğramalık bir kereviz türü de bulunur.



Resim38 :Kereviz

➤ **Enginar**

Birleşikgiller familyasından, başı bir çiçeklik ve üzerinde yapraklardan oluşan bir bitkidir sicilya kökenli olup İtalya mutfağında çok kullanılır. Satın alırken ağır ve sert olmasına, yapraklarının kırılğan olmasına, siyah lekeler bulunmamasına ve çok sıkı olmasına dikkat edilmelidir.

Hazırlanışı: Çok keskin bir bıçakla, enginarlar üçte iki yükseklikte kesilir. Bol suda yıkanır.

Sapı yaprakların dibinden kesilir. Sinirli kısımları sapla birlikte ayrılır.

Şekillerinin bozulmaması için pişirme esnasında bağlanır. 5 dakika kaynar suda ağartılır. Soğutularak süzülür. Ortadaki küçük yapraklar ve tüyleri alınarak dolma yapımında kullanılır.



Resim 39:Enginar

➤ **Salatalık**

Bileşiminde C vitamini bulunan salatalığın besleyici değeri düşüktür. Serinletici ve susuzluğu giderici etkisi vardır. Ancak sindirimi ağırdır ve idrar söktürücüdür.

Mutfaklarda salata yapımında, büfelerde, kahvaltı sofralarında çiğ olarak kullanılmaktadır. Ayrıca içi boşaltılarak kurutulmuş hali de dolma yapımında kullanılmaktadır.



Resim 40 :Salatalık

➤ **Pırasa**

Anadolu kökenli, sarımsık türünden gelen ve sebze olarak yetiştirilen bir bitkidir. Genellikle pişirilerek yenmesine karşın bazı yörelerde salata yapımında da kullanılmaktadır. Toprak altında kalan beyaz ve gevrek olan kısmı daha çok sevilerek tüketilir. Zeytinyağlı ve etli yemeklerin yapımında kullanılmaktadır. Ayrıca beyaz kısımları çeşitli boylarda kesildikten sonra içleri çıkarılmak suretiyle dolma yapımında da kullanılır. Etli ve zeytinyağlı dolması yapılır.



Resim41:Pırasa

➤ **Domates**

Patlıcangiller familyasından olan, çiğ ya da pişmiş olarak tüketilen kırmızı meyveleri için üretilen bir bitkidir. Su açısından zengin olup, enerji değeri düşüktür; ancak vitamin açısından iyi bir kaynaktır. Peru kökenli bir bitki olan domates, İspanya'ya getirildikten sonra uzun süre zehirli olduğuna inanılarak 18.yy'a kadar süs bitkisi olarak kullanılmıştır.

Bilinen başlıca çeşitleri şunlardır:

- Sırık domates (orta boy -küçük boy ya da kokteyl)
- Sivri domates (zeytin)
- Yıldız domates (orta boy-büyük boy)
- Yuvarlak domates
- Armut biçiminde kiraz domatesler (sarı-kırmızı)
- Kiraz domatesler (orta boy-küçük boy)

Domatesleri satın alırken sert, parlak, kırışksız ve çatlaksız ve tercihen tek renkli olanlarını almak gerekir. Dolma yapımında kullanılacak domatesler orta boylarda seçilmelidir. Ayrıca Türk mutfağında ham olan yeşil domatesler de dolma yapımında kullanılırlar.



Resim 42 :Yeşil (ham) yıldız domates

- Domateslerin dolma için hazırlanması



Resim43:Domatesin kapak kısmının bıçakla kesilmesi



Resim44:Domatesin kapak kısmının bıçakla kesilmesi



Resim45 :Domatesin kapak kısmının bıçakla kesilmesi



Resim46 :Domatesin içinin çıkartılması

Resim47:İçi alınarak hazırlanmış domates

Dolması yapılan diğer sebze çeşitleri ve hazırlıkları da şu şekildedir:



Resim 48 :Soğan dolması

- **Kuru soğan:**Orta büyüklükteki soğanların kabukları bütün olarak soyulur.Dip ve uç kısımları çok derin olmayacak şekilde kesilerek düzleştirilir. Ortasındaki katlar alınarak dış kısmında bir ya da iki kat bırakıldıktan sonra, iç doldurularak kullanılır.
- **Şalgam:**Patates gibi hazırlanır.Ancak kararma söz konusu olmadığı için limonla kovulmasına gerek yoktur.
- **Pancar:**Patates gibi hazırlanır.Ancak kararma söz konusu olmadığı için limonla ovulmasına gerek yoktur.
- **Yerelması:**Patates gibi hazırlanarak kullanılır.
- **Marul:** Taze asma yaprağı gibi 1-2 saniye haşlandıktan sonra istenilen boyutlarda kesilir. İstenilen sarma içi sarılarak kullanılır.



Resim49:Marul

➤ **Patates**

Eşit ve orta büyüklükteki patatesler düzgünce soyulduktan sonra ortadan ikiye kesilir. (Daha küçük boyda patatesler tepelerinden düzgün bir şekilde ortalama 4-5 cm çapında kesilerek de dolma için bütün olarak hazırlanabilir).İçleri oyularak limonla ovulur. İstenilen dolma içi doldurularak kullanılır.



Resim 50: Dolmalık seçilmiş patates

➤ **Mantar**



Resim 51: Mantar dolması

Sapları ayıklanıp kabukları soyulduktan sonra yıkanır.Un,sirke ve sudan oluşan mantar bekletme suyunda bekletilerek kullanıma hazır hale gelir. Oyuk kısımlarına iç doldurularak fırınlanır.

1.3. Türk Mutfağına Özgü Dolma ve Sarmalar

➤ Zeytinyağı Dolma ve Sarmalar

- Vişneli yaprak dolması
- Sakız kabağı dolması (tuzsuz peynirden)
- Bamyada dolması
- Zeytinyağı patlıcan dolması
- Zeytinyağı lahana sarması
- Zeytinyağı asma yaprağı sarması
- Yalancı dolma
- Lor dolması
- Tahinli dolma
- Bulgur sarması



Resim 52 :Zeytinyağı patlıcan dolması ve asma yaprağı sarması

➤ Etli Dolma ve Sarma Çeşitleri

- Asma yaprağı sarması
- Biber dolması
- Mülebbes dolma
- Halep dolması
- Ebegümece dolması
- Enginar dolması
- Kavun dolması
- Balkabağı dolması
- Sakız kabağı dolması
- Domates dolması
- Karışık dolma
- Kereviz dolması
- Elma dolması
- Ayva dolması
- Etli kabak dolması
- Patlıcan dolması
- Pazı sarması
- Pırasa dolması
- Soğan dolması
- Bulgurlu kabak dolması
- Fıstıklı kabak dolması
- Kuru kabak dolması
- Fasulyeli kabak dolması
- Haylan kabağı dolması
- Katıklı dolma
- Ermenek dolması
- Nohutlu dolma
- Pancar sarması
- Firikli acur dolması
- Havuç dolması
- Kuru patlıcan dddolması dolması
- Lahana sarması
 - Patates dolması
 - Salamura yaprak sarması
 - Salgam dolması
 - Yeşil domates dolması
 - Vişneli yaprak dolması

- **Et dolmaları**
 - Bumbar ve şirden dolması
 - Kuzu dolması
 - Uskumru dolması
 - Balık dolması
 - Tavuk dolması
 - Midye dolması
 - Kaburga dolması

1.4. Dolma ve Sarma Hazırlamada Kullanılan İç Gereçler

Dolma ve sarma yapımında kullanılacak iç gereçler :

- Kıyma, kuşbaşı vb..
- Pirinç, bulgur vb..
- Kuru soğan
- Sarımsak
- Kuş üzümü
- Çam fıstığı
- Lor peyniri
- Kuru, taze nane, fesleğen, reyhan vb.
- Maydanoz, dereotu, nane vb..
- Karabiber,
- Kırmızı biber
- Tarçın
- Kimyon
- Kişniş
- Sıvıyağ, tereyağ
- Domates
- Domates ve biber salçası
- Nar ekşisi
- Limon ve limon suyu
- Tuz, şeker
- Sumak



Resim53 :Dolmalık kırmızı kuru soğan



Resim54:Domates

- Pirinç, bulgur, kuş üzümü türü gereçler ayıklanıp yıkanarak kullanılırlar.
- Maydanoz, dereotu ve nane ayıklanıp yıkandıktan sonra doğranırlar.
- Kuru soğan, sarımsak, domates gibi sebzeler, soyularak ince doğranırlar.
- Dolma-sarma içi olarak kullanılacak kıymanın ¼ ya da 1/5 civarında yağlı olması gerekir.
- Zeytinyağlı dolma ve sarmalarda nar ekşisi ve limon suyu kullanılmasına karşın, etli dolmalarda sumak ve sumak suyu da yemeğe oldukça hoş bir lezzet katar.Ancak miktarını iyi ayarlamak gerekir.

UYGULAMA FAALİYETİ

Salamura asma yaprağı, lahana, patlıcan ve kabakları dolma ve sarma yapmak için hazırlayınız.

Gereçler:

- 250 g salamura asma yaprağı
- 2 adet kabak
- 2 iri patlıcan
- 250 g lahana (haşlamak için 1-2 su bardağı su kullanınız)

• İşlem Basamakları	Öneriler
<ul style="list-style-type: none">➤ İş yapmaya hazırlıklı olunuz.➤ Sanitasyon ve hijyen kurallarına uyunuz	<ul style="list-style-type: none">➤ Kıyafetlerinizi tam olarak giyiniz.➤ İşi yapmaya istekli olunuz.
<ul style="list-style-type: none">• Araçları ve gereçleri hazırlayınız :• Araçları tezgaha işlem sırasına göre sıralayınız.	
<ul style="list-style-type: none">➤ Patlıcanları hazırlayınız<ul style="list-style-type: none">• Saplarını bıçakla alınız.• Kabuklarını soyunuz, büyükse boyundan ikiye kesiniz.• Kabuk kısmının dibinden bıçakla az miktarda girerek kenarıyla ortadaki parçayı ayırınız.• Tezgahın üzerine yatırarak avuç arasında yuvarlayınız.• Biraz yumuşayınca ortada kalan parçayı çıkartarak alınız.➤ Kabakları hazırlayınız<ul style="list-style-type: none">• Saplarını bıçakla alınız.• Büyükse boyundan ikiye kesiniz.• Kabuğa yakın kısımdan bıçakla gödeye giriniz• İçini oyarak çıkartınız.➤ Salamura asma yaprağını hazırlayınız<ul style="list-style-type: none">• Yaprakları bol suyun altında yıkayınız.• Kaynamakta olan bol suya atarak birkaç dakika haşlayınız.• Sudan alındıktan sonra süzdürünüz.➤ Lahanayı hazırlayınız<ul style="list-style-type: none">• Koçanından tek tek ayırarak iyice yıkayınız.• Kaynayan suda birkaç dakika haşlayınız.	<ul style="list-style-type: none">➤ Patlıcanın kabuklarını soymadan da kullanabilirsiniz.➤ Kabakların dış kısımlarını, tırtıklı kazıyıcı aletle kazıyarak güzel bir görünüm sağlayabilirsiniz.➤ Asma yapraklarını akşamdan ya da 2 saat kadar öncesinden soğuk suda bekletilerek tuzunu atmasını sağlayınız.➤ Salamura asma yaprağını yıkarken iyice tuzundan arıtmaya özen gösteriniz.➤ Yaprakları haşlarken bol suyla büyük bir tencerede haşlamaya dikkat ediniz.➤ Lahanaı diğer iki yöntemle de hazırlayabilirsiniz.➤ Lahananın en dış yaprakları ile iç kısımdaki yapraklarını kullanmayınız.

<ul style="list-style-type: none">➤ Salamura asma yaprağını temiz kapalı bir kap ya da poşet içerisinde buzdolabında bekletiniz.➤ Kabakları derin dondurucuda dondurabilirsiniz.➤ Patlıcanları limonla ovduktan sonra hemen kullanınız.➤ Lahanaı temiz kapalı bir kap içerisinde ya da poşet içerisinde buzdolabında saklayınız..➤ Hazırladığınız sebzeleri başka yiyeceklerin yapımında kullanabilirsiniz.	<ul style="list-style-type: none">➤ Sebzeleri hazırladıktan sonra derin dondurucuya ya da buzdolabında ekletecekseniz, bekletme poşetlerinin ya da kaplarının Gıda Kodeksine uygun ve hijyenik olmasına dikkat ediniz.
---	--

ÖLÇME VE DEĞERLENDİRME

Aşağıda verilen cümlelerin doğru cevaplarını alttaki seçeneklerden belirleyerek işaretleyiniz.

- 1) Aşağıdakilerden hangisi lahananın haşlanmaya hazırlanmasındaki işlem basamaklarından değildir?
A) Koçandan tek tek ayrılarak çıkartıldıktan sonra haşlanır.
B) İkiye bölünerek yapraklar, bütün halde koçandan ayrılarak haşlanır.
C) Dış yapraklar alındıktan sonra koçan bıçakla derinlemesine üçgen prizma halde çıkartılarak haşlanır.
D) Lahananın dışı yıkanarak bütün halde haşlanır.
- 2) Aşağıdakilerden hangisi yeşil yapraklı sebzelerin sarma hazırlıklarından değildir?
A) Haşlandıktan sonra soğuk suya alınarak hemen soğutulmalıdır.
B) İstenirse haşlanmadan da kullanılabilirler.
C) Çok kısa süreli haşlanmalıdır.
D) Kaynamakta olan suya atılarak haşlanmalıdır.
- 3) Aşağıdakilerden hangisi “Mülebbes dolma”nın anlamlarından biridir?
A) Salatalık dolması
B) Kiraz yaprağı sarması
C) Karışık dolma
D) Soslu dolma
- 4) Aşağıdakilerden hangisi dolmanın çeşitli dillerdeki karşılıklarından değildir?
A) Dolmeh
B) Mihşı
C) Karışık dolma
D) Dolu aş
- 5) Aşağıdaki hangisi dolma ve sarmaların içinde kullanılmaz?
A) Nar ekşisi
B) Sumak
C) Ceviz
D) Lor peyniri

DEĞERLENDİRME

Cevaplarınızı cevap anahtarı ile karşılaştırınız. Doğru cevap sayınızı belirleyerek kendinizi değerlendirebilirsiniz.

Eksikliklerinizi faaliyete tekrar dönerek araştırarak ya da öğretmeninizden yardım alarak tamamlayabilirsiniz.

PERFORMANS DEĞERLENDİRME

Gup arkadaşınızla gerekli araç, gereç ve ortamı hazırlayarak birbirinizi değerlendiriniz.

	Evet	Hayır
➤ Kişisel hijyen		
• Kıyafetinizi eksiksiz giydiniz mi-gömlek,kep,fular,önlük vb..		
• Kıyafetiniz temiz ve ütülü mü?		
• Kişisel bakımınızı yaptınız mı (banyo, tırnak, saç, sakal, el yıkama)?		
• Takılarınızı çıkardınız mı (yüzük, saat, kolye, bileklik, küpe)?		
➤ Araç-gereç seçimi		
• Araçlarınızı doğru seçtiniz mi?		
• Gereçlerinizi doğru seçtiniz mi?		
➤ İşlem basamakları		
• Patlıcanların hazırlıklarını yaptınız mı?		
• Kabakların hazırlıklarını yaptınız mı?		
• Salamura asma yaprağının hazırlıklarını yaptınız mı?		
• Lahananın hazırlıklarını yaptınız mı?		
• Sebzelerin uygun koşullarda sakladınız mı?		
• Sebzeleri bekletmediyseniz, yemeklerin yapımında kullandınız mı?		
➤ Temiz ve düzenli çalıştınız mı?		

DEĞERLENDİRME

Yukarıdaki testi kendiniz ya da bir arkadaşınızın yardımıyla uygulayın.

Uygulamanız sonucunda çıkan “Hayır” cevaplarınızı tekrar ediniz.

Cevaplarınızın hepsi “Evet” ise bir sonraki öğrenme faaliyetine geçiniz.

ÖĞRENME FAALİYETİ 2

AMAÇ

Türk mutfağına özgü zeytinyağılı dolma ve sarmaları istenilen lezzet ve görünümde pişirip, servise hazır hale getirebileceksiniz.

ARAŞTIRMA

- Çevrenizde, ticari mutfaklarıyla hizmet veren turistik tesislerde ve restoranlarda uygulanmakta olan zeytinyağılı dolma ve sarma çeşitlerini araştırınız.
- Yörenizde ve yakın çevrenizde yapılagelmekte olan zeytinyağılı dolma ve sarma çeşitlerini araştırınız.

2. ZEYTİNYAĞLI DOLMA VE SARMALAR

2.1. Standart Zeytinyağılı Dolma ve Sarma İçi

(Aşağıdaki ölçüler, 250 g asma yaprağı/salamura asma yaprağı, 1 kg dolma biberi, 1.5 kg domates, 8 enginar, 1 orta boy lahana, 1 kg patlıcan, 1 kg pırasa ve 24 adet midyeden dolma ve sarma yapmak için kullanılacak miktardır).

Gereçler:

- 250 g pirinç
- 1 su bardağı zeytinyağı
- 750 g kuru soğan
- 1/2 su bardağı su
- 1 çorba kaşığı çam fıstığı
- 1 çorba kaşığı kuş üzümü
- 1/2 demet maydanoz
- 1/2 demet dereotu
- 1/2 demet taze nane
- 1 tatlı kaşığı tuz
- 1 tatlı kaşığı karabiber
- 1 tatlı kaşığı tarçın
- 1 tatlı kaşığı toz şeker



Resim 2.1: Zeytinyağlı biber dolması

2.1.1. İşlem Basamakları

- Pirinç yıkanarak, tuzlu ılık suda 1 saat bekletildikten sonra yıkanarak suyu süzdürülür.
- Ayıklanıp yıkanmış üzüm ılık suda 1 saat bekletilir.
- Soğanları ayıklanır yıkanır ve ince doğranır.
- Maydanoz, dereotu ve eğer kullanılacaksa nane yaprakları ayıklanıp yıkandıktan sonra ince doğranır.
- Tencerede zeytinyağıyla fıstıklar birlikte pembeleştirilir.



Resim 2.2: Zeytinyağlı asma yaprağı sarması

- Soğanlar ilave edilerek soğanlarda pembeleşinceye kadar kavurmaya devam edilir.
- Pirinçler eklenerek 3 dakika daha kavurulur.
- Kuş üzümü, tuz, ve kaynar suyu da ilave ederek bir kez karıştırılır ve kapak örtülerek pişmeye bırakılır.
- Ateşten almadan baharat, şeker maydanoz, nane ve dereotu eklenir, karıştırılır.
- Ateşten alınır, kapak örtülerek dinlenmeye bırakılır.
- Soğuduktan sonra istenilen dolma ya da sarma içi olarak kullanılır.

2.1.2. Zeytinyağlı Patlıcan Dolması

2.1.2.1. Gereçler

- 1 kg kemer patlıcan
- 1 ölçü zeytinyağlı dolma-sarma içi

2.1.2.2. İşlem Basamakları

- Patlıcanlar dolmalık hazırlanır.
- Zeytinyağlı dolma için hazırlanır.
- İç, patlıcanlara doldurularak tepeleri domates parçası ya da patlıcanlardan kesilmiş parçalarla kapatılır.
- Patlıcanlar tencereye dizilir.
- Üzerlerine temiz bir tabak kapatıldıktan sonra dolmaların düzeyine kadar su koyulur.
- Kapak kapatılarak suyunu çekinceye kadar (ortalama 30 dakika) pişirilir.
- Pişen dolmalar ılıncaya kadar tencerede bırakılır.
- İldıktan sonra servis kabına alınarak soğutulur.

2.1.3. Zeytinyağlı Lahana Sarması

2.1.3.1. Gereçler

- 1 kg dolmalık beyaz lahana
- 1 ölçü zeytinyağlı dolma-sarma içi

2.1.3.2. İşlem Basamakları

- Lahananın iç ve dış yaprakları kullanılmadan aradaki yaprakları ayrılır.
- Yıkılarak kaynamakta olan suda birkaç saniye süre haşlanır.
- Sıcak sudan soğuk suya alınarak hemen soğutulur.
- 1 ölçü zeytinyağlı dolma içi hazırlanır.
- Yaprakların ortalarına içten yeterli miktarda koyarak, dolmalar orta parmak kalınlığında sarılır.
- Sarmalar tencereye dizilir.

- Üzerlerine temiz bir tabak kapatıldıktan sonra dolmaların düzeyine kadar su koyulur.
- Kapak kapatılarak suyunu çekinceye kadar (ortalama 30 dakika) pişirilir.
- Pişen dolmalar ılıncaya kadar tencerede bırakılır.
- İlıdıktan sonra servis kabına alınır.
- Sarmalara bir miktar tarçın serpilerek, limon suyu gezdirildikten sonra servis yapılır.



Resim 2.3: Servise hazırlanmış zeytinyađlı dolma ve sarma

2.1.4. Zeytinyađlı Dolma ve Sarma İi Hazırlamada Dikkat Edilecek Noktalar

- Pirin tuzlu ılık su yerine, yıkanmadan kaynar suda 20 dakika bekletilerek de hazırlanabilir. Bekleme süresi sonunda iyice yıkanarak pişirmeye hazırlanır.
- Bazı uygulamalarda ii pişirirken tuz ve baharatlar suyla birlikte eklenerek pişirilmektedir. Ancak baharatlar uçucu yađ asitleri olduğundan, i pişip ateşten alındıktan sonra ilave edilmesi lezzeti açısından olumlu sonuç verir.
- Zeytinyađlı dolma ii pişirirken pirinlerin hafife diri kalmasına dikkat edilmelidir. İyice yumuşayınca kadar pişirilirse, dolma ya da sarma haline getirildikten sonra da pişeceđinden pirinler lapa haline gelecektir. Bu durum zeytinyađlı dolmalarda istenir bir özellik deđildir.

2.2. Yöresel Zeytinyađlı Dolma ve Sarma İleri

Ülkemizin her yöresinde birbirinden farklı, bazen de birbirine ok benzerlik gösteren yöresel zeytinyađlı dolmalar ve sarmalar yapılmaktadır. Bu tarifleri eşitlendirmek ok uzun olacağı sadece genel olarak kullanılan birkaç tarif seçilerek ařađıda verilmiştir.

2.2.1. Yalancı Dolma/Sarma



Resim 2.4:Yalancı sarma

2.2.1.1. Gereçler

- 3 orta boy soğan
- 3 orta boy domates
- 1 su bardağı zeytinyağı
- 1 demet maydanoz
- 2 su bardağı pilavlık bulgur
- 4.5 su bardağı kaynar su
- ½ tatlı kaşığı tuz
- 2 yumurta
- 1 yemek kaşığı nane
- ½ tatlı kaşığı limon tuzu

2.2.1.2. İşlem basamakları

- Soğanlar ayıklanır yıkanır ve ince doğranır.
- Maydanoz ayıklanıp yıkandıktan sonra ince doğranır.
- Domatesler yıkanır ve kabukları soyulduktan sonra küçük küçük doğranır.
- Bir tencerede yağ ve soğan pembeleşmeden kavrulur.
- Domatesler eklenerek suyunu çekinceye kadar pişirmeye devam edilir.
- Bulgur ilavesiyle 5 dakika daha kavrulur, tuz ve 3 su bardağı kaynar su ilave edilir.
- Kısık ateşte suyunu çekip göz göz oluncaya kadar pişirilerek ateşten alınır.
- Kase içerisine kırılmış yumurtalar, nane ve maydanozla birlikte içe ilave edilerek karıştırılır.
- Kapak örtülerek 10-15 dakika dinlendirilir.

- **Not**
 - Hazırlanan iç, salamura yaprak sarmasında kullanılacaksa ya da tuzlu ev salçası kullanılacaksa tuz miktarı azaltılmalıdır.
 - Bazı yörelerde , pirinç değişik miktarlarda ilave edilerek kullanılmaktadır.
 - Bazı yörelerde ise sadece pirinç kullanılmaktadır.

2.2.3. Zeytinyağlı Dolma/Sarma

Gereçler

- 7 büyük boy soğan
- 1 su bardağı zeytinyağı
- 2 su bardağı pilavlık bulgur
- 3.5 su bardağı kaynar su
- 2 yemek kaşığı salça
- 1 demet maydanoz
- 1 demet dereotu
- 1 yemek kaşığı nane
- 1 yemek kaşığı reyhan
- 2 tatlı kaşığı kırmızı biber
- 1 tatlı kaşığı karabiber
- 3 tatlı kaşığı tuz



Resim 2.5:Zeytinyağlı bulgurlu lahana sarması

2.2.4. İşlem Basamakları

- Soğanlar ayıklanır yıkanır ve ince doğranır.
- Maydanoz ve dereotu ayıklanıp yıkandıktan sonra ince doğranır.
- Bir tencerede yağ ve soğan sararıncaya kadar kavrulur.
- Salça eklenerek birkaç kez daha çevirilir.
- Suyu ve tuzu ilave edilerek hafif ateşte suyunu çekinceye kadar pişirilir.
- Ateşten alınarak tuz, kırmızı biber, karabiber, reyhan, nane, maydanoz ve dereotu pişen içe ilave edilerek iyice karıştırılır.
- Kapak örtülerek 10-15 dakika dinlendirilir.
- **Not**
 - Hazırlanan iç, salamura yaprak sarmasında kullanılacaksa ya da tuzlu ev salçası kullanılacaksa, tuz miktarı azaltılmalıdır.
 - Bazı uygulamalarda bulgurla birlikte pirinç de kullanılmakta olup sadece pirinçle de yapılmaktadır.
 - Bazı yörelerde bulgur/pirinç yerine kırık yarma ve mısır yarması da kullanılmaktadır.

2.2.5. Lor Dolması

(Genellikle pazıya sarılarak yapılan bir iç çeşididir. Aşağıda verilen ölçüler ½ kg sarma yaprağı için kullanılacak miktardır)



Resim 2.6: Asma yaprağında lor dolması

Gereçler

- ½ su bardağı köftelik bulgur
- 1 su bardağı lor peyniri
- ½ tatlı kaşığı karabiber
- ½ tatlı kaşığı pul biber
- ½ demet maydanoz

- 2 su bardağı su
- 1 tatlı kaşığı tuz

Pişirmede üzeri için gereçler

- 1 tatlı kaşığı zeytinyağı (erimiş tereyağı da kullanılabilir).
- 8 yemek kaşığı çiğ süt

2.2.5.1. İşlem basamakları

- Bulgur ½ su bardağı sıcak su ile ıslatılır.
- Kabarınca lor peyniri, karabiber, pul biber, tuz, ince kıyılmış maydanoz ilave edilerek karıştırılır.
- **Not**
 - Genellikle haşlanmış pazı yaprağına sarılarak kullanılan bir içtir.
 - Bulguru ıslatırken, haşlanmış olan pazı yaprağının suyu kullanılmalıdır.
 - Hazırlanan iç, yapraklara sarıldıktan sonra üzerine yağ ve kaymak gezdirilerek 200 C deki fırında 10 dakika kadar kısa bir sürede fırınlanarak pişirilir.

2.3. Sebzeleri ve Yaprakları Hazırlamada Dikkat Edilecek Noktalar

- Sarma yapımında kullanılacak yaprakların hazırlanmasıyla ilgili bilgiler Öğrenim Faaliyetin’de verilmiştir.
- Dolma yapımında kullanılacak kurutulmuş sebzelerin hazırlanmasıyla ilgili bilgiler Öğrenim Faaliyetin’de verilmiştir.

2.3.1. Sebzelerin hazırlıkları

- Dolma yapımında kullanılacak olan taze sebzeler önce ayıklanıp yıkanmalıdır.
- Biberler sap kısımlarına en yakın yerden bıçakla kenarları çizilmek suretiyle çekirdek kısımlarıyla birlikte bütün halde çıkartıldıktan sonra içinde kalan çekirdekleri de alınarak yıkanır ve suları süzdürülür.
- Patlıcan dolması için kemer patlıcanlar seçilir. Boyları 5-10 cm uzunlukta olacak şekilde kesilir.
- İçleri oyacakla ya da bıçakla oyularak çıkarıldıktan sonra kullanılır.
- Kabak dolması için kullanılacak kabakların şekilleri düzgün olmalıdır. Patlıcanlar gibi hazırlanır.
- Domates dolması için orta ve eşit boylarda domatesler seçilmelidir. Domatesler sap kısımlarına yakın bölümden kesilerek kapak çıkartılır.
- **Not**
 - Dolma ve sarma yapımında kullanılan taze sebzelerin hazırlanmasıyla ilgili bilgiler Öğrenim Faaliyetin’de verilmiştir.

2.4. Doldurma ve Sarmada Dikkat Edilecek Noktalar

- Sebzelerin ön hazırlıkları, yapılacak olan sarma ve dolma çeşidine uygun olmalıdır.
- Haşlanmış olan sebzelerinin suyu süzdürülmüş olmalıdır.
- Asma yapraklarının sapları, dibinden dikkatle kesilerek alınmalıdır.
- Yaprakları sararken içi, yaprağın sapına paralel yerleştirilmeli, kenarları için üzerine katlandıktan sonra sıkıca ileri doğru rulo şeklinde sarılmalıdır.
- Zeytinyağlı sarmalar 5-6 cm boyunda, kalem inceliğinde ve sıkı sarılmış olmalıdır.
- Genel olarak uzun ve silindirik olarak sarılan zeytinyağlı sarmalar, muska gibi üçgen şeklinde de sarılabilir.



Resim 2.7: Yalancı sarma

2.5. Pişirmede Dikkat Edilecek Noktalar

2.5.1. Pişirme Aracını Hazırlama ve Dolma ve Sarmaları Yerleştirme

- Hazırlanmış olan sarma ya da dolmalar tencerenin 1/3 ü boş kalacak büyüklükte bir tencerede pişirilmelidir.
- Tencereye sarma ve dolmalar yerleştirilmeden önce, tabanına sarma yapılınyapraklardan dizilerek dolma ve sarmaların tencereyle teması önlenmelidir. Ticari mutfaklarda tencerenin tabanını tamamen kapatabilecek büyüklükte bir tencere kapağı ya da ısıya dayanıklı tepsi, tabak türü bir kap yerleştirilmekte, dolma ve sarmalarda onun üzerine dizilmektedir. Bu uygulama, dolma ve sarmanın tencerenin dibine yapışmasını ve yanmasını önlemekte ve yemeğin daha düzgün görünüm ve lezzette pişmesini sağlamaktadır.
- Zeytinyağlı dolma ve sarma içleri zaten kısmen de olsa pişmiş olduğundan, pişirme esnasında çok fazla su kullanılmamalıdır.
- Zeytinyağlı dolma ve sarmalar, tencereye dizilip suyu ilave edildikten sonra üzerine bir miktar zeytinyağı gezdirilerek pişirilmelidir.

2.5.2. Pişirme

- Sarma ve dolmalar kısık ateşte pişirilmelidir. Aksi takdirde kolayca yanar ve şekilleri de bozuk olur.
- Pişme süresinin uzamamasına dikkat edilmelidir. Fazlu uzun pişirme, sarma ve dolmaların dağılmasına, pirincin lapalaşmasına ve lezzet kaybına neden olur.
- Zeytinyağlı dolma ve sarmaların pişme süresi etlilere göre daha kısadır.
- Pişirme esnasında limon suyu veya nar ekşisi gibi ekşi tadlandırıcıların miktarı iyi ayarlanmalı, fazlasının lezzetini olumsuz etkileyeceği unutulmamalıdır.
- Piştikten sonra, üzerine az miktarda zeytinyağı gezdirilirse rengi parlak olur.

2.6. Soğutma ve Servise Hazırlama

- Pişen dolma ve sarmaları ılıncaya kadar tenceresinde bırakılmalı, ılıdıktan sonra servis kabına alınarak soğutulmalıdır.
- Zeytinyağlı dolmalar ve sarmalar, soğuk olarak servis yapılmalıdır.
- Soğutulan sarma ve dolmalar porsiyonlanırken limon dilimleri ile maydanoz/dereotu yapraklarıyla süslenirler.



Resim 2.8:Zeytinyağlı kiraz yaprağı-biber-midyedolması

UYGULAMA FAALİYETİ

Zeytinyağlı lahana sarması yapınız.

Gereçler

1 kg lahana

İç için

- 250 g pirinç
- 1 su bardağı zeytinyağı
- 750 g kuru soğan
- 1/2 su bardağı su
- 1 çorba kaşığı çam fıstığı

- 1 çorba kaşığı kuş üzümü
- ½ demet maydanoz
- ½ demet dereotu
- ½ demet taze nane
- 1 tatlı kaşığı tuz
- 1 tatlı kaşığı karabiber
- 1 tatlı kaşığı tarçın
- 1 tatlı kaşığı toz şeker

İşlem Basamakları	Öneriler
<ul style="list-style-type: none">➤ İş yapmaya hazırlıklı olunuz.➤ Sanitasyon ve hijyen kurallarına uyunuz	<ul style="list-style-type: none">➤ Kıyafetlerinizi tam olarak giyiniz.➤ İş yapmaya istekli olunuz
<ul style="list-style-type: none">➤ Araçları/gereçleri hazırlayınız➤ Araçları tezgaha işlem sırasına göre sıralayınız.➤ Gereçleri tezgaha işlem sırasına göre sıralayınız.➤ Pirinci tuzlu ılık suda 1 saat öncesinden bekletiniz.➤ Ayıklanıp yıkanmış üzümü ılık suda 1 saat bekletiniz.➤ Diğer sebzelerin ön hazırlıklarını yapınız.	
<ul style="list-style-type: none">➤ Lahanaı hazırlayınız➤ Lahananın yapraklarını ayırarak yıkayınız.➤ Kaynayan suda birkaç saniye süreyle haşlayınız.➤ Sıcak sudan soğuk suya alarak hemen soğutunuz.➤ Süzgece alarak suyunu süzdürünüz.	<ul style="list-style-type: none">➤ Lahananın iç ve dış yapraklarını kullanmayınız.
<ul style="list-style-type: none">➤ Zeytinyağlı dolma içini hazırlayınız➤ Pirinçler iyice yıkayınız.➤ Tencerede zeytinyağıyla fıstıkları birlikte pembeleştiriniz.➤ İnce doğranmış soğanlar ilave edilerek soğanlarda pembeleşinceye kadar kavurmaya devam ediniz.➤ Pirinçleri ekleyerek 3 dakika daha kavurunuz.➤ Kuş üzümü, tuz, ve kaynar suyu da ilave ederek bir➤ kez karıştırınız.	<ul style="list-style-type: none">➤ Pişirme esnasında ateşin hararetli olmamasına dikkat ediniz.➤ Maydanoz, dereotu ve taze nanenin yaprak kısımlarını kullanınız➤ Baharatları, pilavı ateşten aldıktan sonra ilave etmeniz, lezzet ve kokularının kaybolmaması açısından önemlidir unutmayınız.

<ul style="list-style-type: none"> ➤ Kapak örterek pişmeye bırakınız. ➤ Ateşten almadan baharat, şeker ➤ maydanoz, nane ve dereotu ekleyip karıştırınız. ➤ Ateşten alıp, kapak örterek dinlendiriniz. ➤ Soğutunuz. 	
<ul style="list-style-type: none"> ➤ Sarmayı yapınız ➤ Yaprakların ortalarına içten yeterli miktarda koyarak, yaprakları 1-2 cm kalınlıkta sarınız. ➤ Sarmaları tencereye diziniz. ➤ Sarmaların boyunu aşmayacak kadar su ilave ediniz. ➤ Üzerine ağırlık ya da tamamını kapatacak büyüklükte, ısıya dayanıklı porselen ve ya çelik bir tabak kapatınız. 	<ul style="list-style-type: none"> ➤ Tencerenin altına, yapraklardan bir sıra diziniz. ➤ Çelik tencere kapağına ya da ısıya dayanıklı bir porselen bir tabağı ters çevirerek tencerenin dibini kaplayacak şekilde kapatınız.
<ul style="list-style-type: none"> ➤ Pişiriniz ➤ Kapak kapatılarak kısık ateşte pişiriniz. ➤ Ateşten alıp ılıncaya kadar kapalı bekletiniz. ➤ Üzerine limon suyu gezdiriniz. ➤ Ilıdıktan sonra servis tabağına alınız. 	<ul style="list-style-type: none"> ➤ Piştikten sonra üzerine 1-2 kaşık kadar zeytinyağı gezdirilirse görünümünün parlak olacağını unutmayınız.
<ul style="list-style-type: none"> ➤ Servise hazırlayınız ➤ Limon dilimleri, maydanoz / dereotu yapraklarıyla süsleyiniz. ➤ Üzerine tarçın serpiniz. ➤ Soğuk olarak servis yapınız. 	

ÖLÇME VE DEĞERLENDİRME

Aşağıda verilen cümlelerin doğru cevaplarını alttaki seçeneklerden belirleyerek işaretleyiniz.

- Aşağıdakilerden gereçlerden hangisi yöresel zeytinyağlı dolmalarda kullanılmaz?
A)Salça B)Taze/kuru nane
C)Soğan D)Sarımsak
- Aşağıdaki ifadelerden hangisi yanlıştır?
A)Zeytinyağlı dolmalar etli dolmalara göre daha sıkı doldurulur.
B)Zeytinyağlı dolmalar ılınınca kadar pişirildiği tencerede bırakılır.
C)Asma yaprağının tüylü tarafı alta gelecek şekilde sarılır.
D)Zeytinyağlı dolmalarda şeker kullanılmaz.
- Aşağıdakilerden dolmalardan hangisi en az sürede pişirilir?
A)Patlıcan dolması C)Kabak dolması
B)Domates dolması D) Salatalık dolması
- Aşağıdakilerden hangisi zeytinyağlı dolma ve sarma içinde kullanılmaz?
A)Karabiber C) Kimyon
B)Reyhan D) Kırmızı biber
- Aşağıdaki hangisi standart zeytinyağlı dolma içinde kullanılmaz?
A)Kuş üzümü C) Çam fıstığı
B)Maydanoz D) Salça

DEĞERLENDİRME

Cevaplarınızı cevap anahtarı ile karşılaştırınız. Doğru cevap sayınızı belirleyerek kendinizi değerlendirebilirsiniz.

Eksikliklerinizi faaliyete tekrar dönerek araştırarak ya da öğretmeninizden yardım alarak tamamlayabilirsiniz.

PERFORMANS DEĞERLENDİRME

Gup arkadaşınızla gerekli araç, gereç ve ortamı hazırlayarak birbirinizi değerlendiriniz.

DEĞERLENDİRME KRİTERLERİ	EVET	HAYIR
➤ Kişisel hijyen		
• Kıyafetinizi eksiksiz giydiniz mi gömlek,kep,fular,önlük vb.		
• Kıyafetiniz temiz ve ütülü mü?		
• Kişisel bakımınızı yaptınız mı (banyo, tırnak, saç, sakal, el yıkama)?		
• Takılarınızı çıkardınız mı (yüzük, saat, kolye, bileklik, küpe)?		
➤ Araç-gereç seçimi		
• Araçlarınızı doğru seçtiniz mi?		
• Gereçlerinizi doğru seçtiniz mi?		
➤ İşlem basamakları		
• Lahananın ön hazırlığını yaptınız mı?		
• Lahanaı uygun sıcaklık ve sürede haşladınız mı?		
• İç pilavındaki gereçleri standartlara uygun kullandınız mı?		
• İç pilavını daha az sürede pişirmeye dikkat ettiniz mi?		
• Lahanaı düzgün ve ince sardınız mı?		
• Sarmaları tencereye düzgünce sıraladınız mı?		
• Yeterince su ve üzerine ağırlık kullandınız mı?		
• Pişirme süresini iyi ayarladınız mı?		
• İlinıncaya kadar tencerede beklettiniz mi?		
• Servise alırken soğumuş olmasına dikkat ettiniz mi?		
• Süslediniz mi?		
➤ Temiz ve düzenli çalıştınız mı?		

DEĞERLENDİRME

Yukarıdaki testi kendiniz ya da bir arkadaşınızın yardımıyla uygulayın.

Uygulamanız sonucunda çıkan “Hayır” cevaplarınızı tekrar ediniz.

Cevaplarınızın hepsi “Evet” ise bir sonraki öğrenme faaliyetine geçiniz.

ÖĞRENME FAALİYETİ-3

AMAÇ

Türk mutfağına özgü etli dolma ve sarmaları istenilen lezzet ve görünümde pişirip, servise hazır hale getirebileceksiniz.

ARAŞTIRMA

- Çevrenizde, ticari mutfaklarıyla hizmet veren turistik tesislerde ve restoranlarda uygulanmakta olan etli dolma ve sarma çeşitlerini araştırınız.
- Yörenizde ve yakın çevrenizde yapılan etli dolma ve sarma çeşitlerini araştırınız.

3. ETLİ DOLMA VE SARMALAR

Çeşitli sebzelerin kıyma, pirinç veya bulgur, soğan, maydanoz, salça, domates, baharat karışımıyla sarılması veya doldurulup tereyağ ve su ilavesiyle pişirilmesidir.

Etlı dolma ve sarma harçları eskiden çiğken hazırlanmış. Son zamanlarda harçlar az pişmiş olarak da kullanılmaktadır. Özellikle de domates ve soğan dolması için az pişmiş harç hazırlanır. Bunun nedeni domates ve soğanın çok kısa sürede pişmesidir.

3.1. Etlı Dolma ve Sarma Hazırlama İşlem Basamakları

- Etlı dolmalarda ilke olarak sebzeler çiğden hazırlanır.
- Ancak asma yaprağı, lahana ve pazı gibi bazı yaprak sebzeler kaynamakta olan suda birkaç dakika haşlanarak yumuşatıldıktan sonra sarılır.
- Patlıcan, kabak, enginar, pırasa gibi sebzelerin içleri alındıktan veya oyulduktan sonra harçla doldurulur.
- Harcın pişme sırasında dağılmaması için lahana sarması ve yaprak sarması gibi sıkı sarılmış olanlar tencereye dikine yerleştirilir. Ancak genellikle kullanılan uygulama üst üste yerleştirilmesidir.
- Son aşamada üzerlerine dolma ve sarmaları örtecek seviyede su veya et suyu dökülür.
- Bazen de buna biraz doğranmış domates veya salça eklenir.
- Etlı dolma ve sarma harçları hazırlanırken, dana ya da koyun eti yerine kümes hayvanlarının eti de kıyma haline getirildikten sonra kullanılmaktadır. Hatta bazı yörelerimizde kümes hayvanlarının etleri iki bıçak arasında (bıçak arası tabir edilen incelikte) doğranarak da harçlara katılmaktadır.

3.2. Etli Dolma ve Sarma İçi Hazırlamada Dikkat Edilecek Noktalar

3.2.1. Standart etli sarma içi:

Gereçler:

- 500 g yağlı koyun döşü kıyması
- 5 adet soğan
- 1 yemek kaşığı tereyağ
- 2 kahve fincanı pirinç
- 1 kahve fincanı su
- 1 tatlı kaşığı tuz
- 1 tatlı kaşığı karabiber
- 10 dal maydanoz
- 5 dal dereotu
- 5 dal nane ya da kuru nane



Resim 3.1:Etli dolma-sarma gereçleri

İçinin İşlem Basamakları

- Soğanlar çok ince doğranır yada rendelenir.
- Diğer malzemelerle iyice karıştırılır.
- İstenilen dolma ya da sarmada kullanılır.

3.3. Etli Yaprak Sarması

Gereçler

İçi için:

- 500 g yağlı koyun döşü kıyması
- 5 adet soğan
- 1 yemek kaşığı tereyağ
- 2 kahve fincanı pirinç
- 1 kahve fincanı su

- 1 tatlı kaşığı tuz
- 1 tatlı kaşığı karabiber
- 10 dal maydanoz
- 5 dal dereotu, 5 dal nane

Sarmak için:

- 250 g taze ya da 1 kg salamura yaprak

Pişirmek için:

- 2 su bardağı etsuyu
- 1 tatlı kaşığı tuz

Terbiye için:

- 1 yumurta
- 1 limon suyu

Not: İstenirse terbiye kullanılmayabilir.



Resim3.2:Etlı yaprak sarması

İçinin İşlem Basamakları

- Soğanlar çok ince doğranır ya da rendelenir.
- Diğer malzemelerle iyice karıştırılır.
- Yaprak taze ise 6 su bardağı kaynamakta olan suya 1 limon sıkılarak 2 dakika haşlanır.
- Yaprak salamura ise yıkanarak tuzundan iyice arıtıldıktan sonra sıcak suda bekletilir.
- Yapraklar parçalanmadan suyu sıkılarak sapları alınır.
- Yaprakların birkaç tanesi tencerenin dibine döşenir.
- Kaşıkla yaprağın uç kısmına koyularak sarılır ve tencereye dizilir.
- Üzeri tekrar yaprakla kapatılır, etsuyu ve tuzu eklenir.
- Sarmaların açılıp dağılmaması için üzerine bir tabak kapatılır ve kapağı da kapatılarak hafif ateşte 40 dakika kadar pişmeye bırakılır.
- Ocak yerine fırında da pişirilebilir.
- Eğer terbiyeli yapılacaksa ateşten almadan hemen önce terbiyesi eklenmelidir.

3.4. Sebzeleri ve Yaprakları Hazırlamada Dikkat Edilecek Noktalar

Etlı dolma ve sarma yapımında kullanılacak sebzelerin ve yaprakların hazırlanmasıyla ilgili bilgiler 1.ve 2.Öğrenim Faaliyetinde verilmiştir.



Resim 3.3 :Yaprağa iç koyulması

3.5. Doldurma ve sarmada dikkat edilecek noktalar

- Sebzelerin ön hazırlıkları, yapılacak olan sarma ve dolma çeşidine uygun olmalıdır.
- Haşlanmış olan sebzelerinin suyu süzdürülmüş olmalıdır.
- Asma yapraklarının sapları, dibinden dikkatle kesilerek alınmalıdır.
- Yaprakları sararken içi yaprağın sapına paralel yerleştirilmeli, kenarları için üzerine katlandıktan sonra sıkıca ileri doğru rulo şeklinde sarılmalıdır.
- Etlı sarmalar zeytinyağlı sarmalara göre daha kalın ve kısa boylu sarılırlar.
- Genel olarak silindirik olarak sarılan etli sarmalar zeytinyağlı sarmalarda olduğu gibi muska ve üçgen şekillerinde de sarılabilir.

3.6. Pişirmede Dikkat Edilecek Noktalar

Pişirme aracını hazırlama ve dolma ve sarmaları yerleştirme

- Hazırlanmış olan sarma ya da dolmalar tencerenin 1/3 ü boş kalacak büyüklükte bir tencerede pişirilmelidir.
- Tencereye sarma ve dolmalar yerleştirilmeden önce, tabanına sarma yapılınyapraklardan dizilerek dolma ve sarmaların tencereyle teması önlenmelidir. Ticari mutfaklarda tencerenin tabanını tamamen kapatabilecek büyüklükte bir tencere kapağı ya da ısıya dayanıklı tepsi, tabak türü bir kap yerleştirilmekte, dolma ve sarmalarda onun üzerine dizilmektedir. Etlı dolma ve

sarmaların tencereyle temasını engellemek için tencerenin tabanına kemikler ya da etlerde tek sıra halinde dizilerek kullanılır. Bu uygulamalar, dolma ve sarmaların tencerenin dibine yapışmasını ve yanmasını önlemekte ve yemeğin daha düzgün görünüm ve lezzette pişmesini sağlamaktadır.

- Etlı dolma ve sarmalar, zeytinyađlı dolma ve sarmalara oranla daha uzun süre pişirilirler.
- Etlı dolma ve sarmaların içi çiđ hazırlandıđı için, pişirilirken ilave edilmesi gereken su miktarı zeytinyađlı dolma ve sarmalara oranla daha fazladır.

Piştirme

- Sarma ve dolmalar kısık ateşte pişirilmelidir. Aksi takdirde kolayca yanar ve şekilleri de bozuk olur.
- Piştirme süresinin uzamamasına dikkat edilmelidir. Fazla uzun piştirme, sarma ve dolmaların dağılmasına, pirincin lapalaşmasına ve lezzet kaybına neden olur.
- Etlı dolma ve sarmaların piştirme süresi zeytinyađlılara göre daha uzundur.
- Piştirme esnasında su ve tad verici baharat ve otların miktarının iyi ayarlanması gerekir. Fazlası lezzetini bozabilir.



Resim3.4: Etlı yaprak sarması

3.7. Sođutma ve Servise Hazırlama

- Pişen dolma ve sarmalar sođutulmadan servis yapılmalıdır.
- Dolma ve sarmaların yanında sarımsaklı yođurt, salata, nar ekşisi veya koruk ekşisi de verilebilir.
- Ayrıca üzerine kızdırılmıř tereyađ ya da yemeđin dibindeki sostan dökülerek servis yapılabilir.

Etlü dolma ve sarmaların sosla ve yoğurtla servise hazırlanması:



Resim 3.5 : Sarmaların sarımsaklı yoğurt, sos ve maydanozla servise hazırlanması

3.8. Türk Mutfağında Uygulanmakta Olan Diğer Dolma ve Sarma Çeşitleri

- **Yeşil –kırmızı – sarı biber dolması:** Etlı yaprak sarması gibi yapılır. Yeşil ve kırmızı dolmalık biberlerin içleri boşaltıldıktan sonra aynı iç doldurularak ağız kısımları biberin kesilen sap kısımlarıyla veya domates dilimleriyle kapatılır. Aynı şekilde pişirilir.



Resim 3.6 :Etlı iç doldurulmuş dolma biber

- **Enginar, kereviz, dolması:** Etlı yaprak sarması gibi yapılır. Enginar ve kereviz soyulduktan sonra içleri oyularak limonla ovulur. Aynı harç doldurularak ağız kısımları domates dilimleriyle kapatılır. Aynı şekilde pişirilir.
- **Kırmızı ve yeşil domates dolması:** Domatesin içi oyularak boşaltılır, aynı yaprak sarmasında kullanılan harç ve pişirme yöntemiyle hazırlanır.
- **Karışık dolma:** Etlı yaprak sarması gibi yapılır. Çeşitli sebzeler aynı şekilde doldurulduktan sonra karışık olarak dizilmek suretiyle pişirilir.
- **Kuru sebze dolması :** Oyulduktan sonra kurutulmuş patlıcan, kabak, salatalık, acur, dolmalık biber gibi gibi sebzeler önce kaynamakta olan suda haşlandıktan sonra aynı harçla doldurularak pişirilir.
- **Pırasa, soğan dolması:** Soğanın kabukları ve sap kısmı alındıktan sonra ve pırasanın da beyaz kısımları 3-4 cm uzunlukta kesildikten sonra boşaltılır, aynı yaprak sarmasında kullanılan harç ve pişirme yöntemiyle hazırlanır.



Resim 3.7:Etlı pırasa dolması

- **Kabak, patlıcan, patates – yerelması dolması:** Kabak, patlıcan ve patates (patlıcan ve kabak soyulmadan da kullanılabilir). Gerekiyorsa kabak kazınarak kullanılır. Uzun olanlar bütün olarak ikiye ya da üçe bölünerek içleri oyulur. Patlıcan tuzlu suda acısı alındıktan sonra etli yaprak sarmasının harcıyla doldurulur, ağız kısımları domates dilimleriyle kapatılır ve pişirilir.
- **Lahana, kara lahana, pazı, ebegümece sarması:** Düzgünce parçalara ayrıldıktan sonra kaynar suda haşlanır, etli yaprak sarması gibi hazırlanır.
- **Kabak çiçeği dolması:** Kabak bitkisinin sarı çiçekleri haşlanmadan ya da 1-2 dakika sıcak suya batırıldıktan sonra diğer etli sarmalarda olduğu gibi sarılarak hazırlanır ve pişirilir.



Resim 3.8 :Etli kabak çiçeği dolması

3.9. Yöresel Etli Dolma ve Sarma Çeşitleri

Türk mutfağında yukarıda verilen tarifler dışında yöresel olarak hazırlanan pek çok dolma ve sarma çeşidi bulunmaktadır. Örnekleri artırmak mümkündür; çünkü Türk mutfağı çok zengin ve çeşitlilik gösteren bir mutfaktır.

Yöresel uygulamalarda kiraz yaprağı, taze fasulye ve bezelye yaprağı gibi yapraklarvedeğişik yörelerde yetişen ve yaprakları sarılmaya uygun olan bitkilerde etli ve etsiz çeşitli harçlarla sarılarak pişirilmektedir.

➤ **Firikli acur dolması**

Gereçler

- 1.5 kg dolmalık acur

İçi için

- 400 g kıyma
- 2 bardak firik (yarmadan yapılır)
- 1 bardak bulgur
- 1 orta boy kuru soğan
- 20 diş sarımsak
- 1 yemek kaşığı domates salçası

- 1 yemek kaşığı biber salçası
- ½ çay kaşığı karabiber
- ½ ya 1 çay kaşığı kırmızı biber (isteğe göre artırılabilir)
- ½ çay kaşığı yenibahar
- ½ çay kaşığı tuz
- 1 yemek kaşığı nar ekşisi ya da limon suyu (arzu edilirse)



Resim3.9:Firikli acur dolması

İşlem Basamakları

- Acurun üst kısmından bir kapak kesilerek acı olup olmadığı kontrol edilir.
- Tek parça halinde (ki genelde bu şekilde yapılır) ya da boyuna ikiye kesilir.
- Kenarları yarılmadan dikkatle oyularak içine tuz ve karabiber sürülür.
- Soğan ve sarımsaklar çok ince doğranır.
- Diğer malzemelerle iyice karıştırılır.
- Ağzına kadar sıkıca doldurmamak kaydıyla acurlara dikkatle doldurulur.
- Ağız kısımlarına dilim domates ya da asma yaprağı kapatılır.
- Tencerenin altına yaprak ya da kırıntısız kemik yerleştirilir.
- Kapakları yukarı gelecek şekilde ya da yatay olarak tencereye dizilir.
- Bulgur ve firığın hacmi kadar su ilave edilir.
- İsteğe göre nar ekşisi ya da limon suyu ilave edilir.
- Dolmaların üzerine tabak gibi bir ağırlık kapatılarak kısık ateşte pişirilir.
- Ortalama 230 dakika kadar pişirilir.
- Sıcak olarak servis yapılır.

➤ Not

- Gaziantep ve Kahramanmaraş yöresine özgü bir etli dolma çeşididir.
- Firik yoksa sadece bulgurla hazırlanabilir.
- Pişme süresi pirinçli dolmalara göre daha kısadır.
- İçi hazırlarken 1-2 kaşık zeytinyağı ilavesi lezzetini artırır.

- Bu iç çeşitli yapraklara sarılarak da kullanılır.
- Eğer yoğurt ya da sarımsaklı yoğurtla servis yapılacaksa pişirirken ekşi ilavesi yapılmaz.
- Salata ile de servis yapılabilir.

➤ İlisıra dolması (patlıcan)

Gereçler

- 1 kg patlıcan (6 orta boy)

İçi için

- 2 orta boy domates
- 4 orta boy yeşil biber
- 1 demet maydanoz
- 1 su bardağı orta yağlı kıyma
- 1 2/3 su bardağı pilavlık bulgur
- 1 orta boy soğan
- 2 yemek kaşığı salça
- 1 tatlı kaşığı kırmızı biber
- 2 tatlı kaşığı tuz
- 1 adet yumurta

Pişirmek için

- 4 yemek kaşığı tereyağ
- 4.5-5 su bardağı sıcak su (ortalama 1 litre)

İşlem Basamakları

- Patlıcanlar yıkanarak sapları kesilir ve alaca soyulur.
- Enine 2 ya da 3 e bölünür.
- Her parça boyuna ikiye ayrılır, sonra tekrar boyuna dibe kadar (iki parçaya ayırmadan) kesilir.
- Tuzlu suda yarım saat bekletilir.
- Soğan, biber domatesler ve maydanoz ince doğranır.
- Kıyma, 1 yemek kaşığı salça, kırmızı biber, tuz ve yumurta ilave edilerek hepsi iyice karıştırılır.
- Patlıcanların suyu süzülerek tekrar yıkanır.
- Hazırlanan içten ceviz büyüklüğünde parçalar alınarak oval şekli verilir.
- Patlıcanların arasına yerleştirilerek hafifçe bastırılır.
- Yayvan tencereye dizilir.
- Bir tavada yağla, kalan 1 yemek kaşığı salça hafifçe kavrularak tuz ve suyu eklenerek kaynatılır.
- Sıcak olarak dolmaların üzerine gezdirilir ve kısık ateşte bulgurlar yumuşayınca kadar (ortalama 50-60 dakika) pişirilir.
- Ateşten alıp sıcak olarak servis yapılır.

➤ **Not**

- Dolmalar pişmeden önce tencereye dizilirken iki sıradan fazla dizilmemelidir.
- Yanında sarımsaklı yoğurtla servis yapılır.
- Bu iç asma yaprağına sarılarak da kullanılır.
- Bu dolma çeşidi Karaman'ın Yollarbaşı (İlisıra) kasabasında sık tüketilen bir yemek çeşididir.
- Kışın kurutulmuş patlıcanla yapılır.

➤ **Nohutlu dolma**

İç için gereçler

- 300 g kıyma
- 2 bardak bulgur
- 1 bardak haşlanmış nohut
- 2 domates
- 2 yeşil biber
- 1 limon suyu
- 1 demet maydanoz
- 2 orta boy kuru soğan
- 1 yemek kaşığı tereyağ
- 1 yemek kaşığı biber salçası
- ½ çay kaşığı karabiber
- ½ çay kaşığı yenibahar
- 1 çay kaşığı tuz

Diğer gereçler

- 15 adet dolmalık patlıcan
- 8 dolmalık biber
- 4 domates

Pişirmek için

- 7 diş sarımsak
- 1 yemek kaşığı domates salçası
- 1 yemek kaşığı nane
- 1 limon suyu

İşlem Basamakları

- Patlıcan, biber ve domatesler dolmalık hazırlanır.
- İnce doğranmış soğan, sarımsak, tuz, karabiber ve yenibaharla ovulduktan sonra biber salçası ilave edilir.
- İnce kıyılmış yeşil biber ve domates, kıyma ve bulgurla karıştırılır.
- İnce kıyılmış maydanoz, pişmiş nohut ve limon suyu, tüm malzemelerle iyice karıştırılarak iç hazırlanır.
- Dolmalık sebzeler doldurularak ağız kısımlarına domates dilimleri kapak olarak kapatılır.

- Dolmalar kapak kısımları yukarıya bakacak şekilde tencereye dizilir.
- Bir kaşık domates salçası bir bardak kadar suda eritilir. Limon suyu, nane ve dövülmüş sarımsakta eklenerek dolmaların üzerine gezdirilir.
- Su miktarı dolmaların üzerini kapatacak kadar olmalıdır.
- Üzerlerine ağırlık ya da uygun büyüklükte bir tabak kapatıldıktan sonra kapak örtülür.
- Kısık ateşte ortalama 30 dakika kadar pişirilir.
- Sıcak olarak servis yapılır.

➤ **Not**

- Gaziantep yöresine özgü bir dolma çeşididir. Aynı dolma Kilis'te, kabuğu çıkarılıp ikiye yarılmış, muşager denilen nohutla yapılmaktadır.
- Bu dolma genellikle, turşu, salata ya da ayranla birlikte servis yapılmaktadır.



Resim 3.10 :Servise hazırlanmış nohutlu dolma

Aşağıda çeşitli yörelere özgü dolma ve sarma çeşitlerinden örnekler yöreleriyle birlikte verilmiştir:



Resim 3.11:Ekşili lahana sarması

- **Ekşili Dolma (Erzurum):** Etlı yaprak sarması gibi yapılır. Ancak kıymanın 3/2 si dana kıyma, 3/1 i koyun kıyması olup, içine bir miktar erik ya da kızılıık pestili sıcak su içinde yumuşatılarak koyulmaktadır.
- **Ekşili Kabak Dolması (Malatya):** 1 kg kabak için 250 g yağlı kıyma, 1 su bardağı pirinç, 1 çorba kaşığı pekmez ve 1 çorba kaşığı erik ekşisi kullanılarak içi hazırlanır. Diğer işlemler etli sarmalarda olduğu gibidir.
- **Etlı Yaprak Sarması (Tokat):** Etlı yaprak sarmasında olduğu gibi yapılır ancak soğan miktarı daha fazladır ve pirinç yerine ince bulgur kullanılır.
- **Düğülü Yaprak Sarması (Afyonkarahisar):** Etlı yaprak sarmasında olduğu gibi yapılır. Ancak pirinç yerine düğü adı verilen ince bulgur kullanılır.
- **Biber Frigya Dolması (Antalya):** Dolmalık biberler hazırlandıktan sonra kaynar suda 2 dakika haşlanır. Harcında yer fıstığı içi, salça, sarımsak, kıyma hep birlikte yağda kavrulduktan sonra biberlere doldurulur. Biberler önce una, sonra yumurta ve galeta tozuna (pane kızartma) bulanarak kızartılır.



Resim 3.12:Kara lahana sarması

- **Kara Lahana Sarması (Karadeniz bölgesi):** Kara lahanalar yaprak sarmasında olduğu gibi hazırlanır. Pirinç yerine bir miktarda mısır yarması kullanılır. Pişirmeden önce üzerine tereyağ eritilerek gezdirilir.
- **Parça Etlı Lahana Sarması (Trabzon):** Etlı dolmadan farkı; içinde pirinç yerine mısır yarması, kuşbaşı kuzu eti ve iç yağı kullanılmasıdır.
- **Şalgam Dolması (Erzurum):** Harcı etli sarma ile aynı olup pirinç kadar ince bulgur ve sarımsakla hazırlanır. Beyaz şalgamlarda patates gibi hazırlanır.

UYGULAMA FAALİYETİ

Etlı patlıcan-kabak dolması hazırlayınız.

Gereçler

- 500 g yağlı koyun döşü kıyması
- 5 adet soğan
- 1 yemek kaşığı tereyağ
- 2 kahve fincanı pirinç
- 1 kahve fincanı su
- 1 tatlı kaşığı tuz
- 1 tatlı kaşığı karabiber
- 10 dal maydanoz
- 5 dal dereotu
- 5 dal nane ya da kuru nane

• İşlem Basamakları	Öneriler
<ul style="list-style-type: none">➤ İş yapmaya hazırlıklı olunuz.➤ Sanitasyon ve hijyen kurallarına uyunuz	<ul style="list-style-type: none">➤ Kıyafetlerinizi tam olarak giyiniz.➤ İşi yapmaya istekli olunuz.
<ul style="list-style-type: none">➤ Araçları/gereçleri hazırlayınız :<ul style="list-style-type: none">• Araçları tezgaha işlem sırasına göre sıralayınız.• Gereçleri tezgaha işlem sırasına göre sıralayınız.	
<ul style="list-style-type: none">➤ Patlıcan hazırlayınız<ul style="list-style-type: none">• Patlıcanları soyarak bıçakla kenarından biraz içeri giriniz.• Avuç arasında tezgaha bastırınız.• İçini alarak çıkartınız.➤ Kabakları hazırlayınız<ul style="list-style-type: none">• Kabakların dışını kazıyınız.• İki kenarından kesiniz.• Kenarından 1-2 mm bırakarak içini oyunuz.	<ul style="list-style-type: none">➤ Patlıcanları soymadan da kullanabilirsiniz.➤ Kabakların dışını kazımadan kullanabilirsiniz.
<ul style="list-style-type: none">➤ Dolmanın harcını hazırlayınız<ul style="list-style-type: none">• Soğanlar ve maydanozlar ince kıyılır.• Tüm malzemeler karıştırılır.	<ul style="list-style-type: none">➤ Tüm malzemeleri karıştırırken bir miktar su kullanabilirsiniz.➤ Kullanacağınız kıymanın biraz yağlıca olmasına dikkat ediniz.
<ul style="list-style-type: none">➤ Dolmayı yapınız<ul style="list-style-type: none">• Tencerenin altına kemik yerleştiriniz.• Harcı patlıcanlara doldurarak kapak kısımlarına domates dilimleri kapatınız.• Harç kabaklara doldurarak, kapak kısımlarına domates dilimleri kapatınız.• Dolmaları kapatacak kadar su ilave	<ul style="list-style-type: none">➤ Kemiklerde küçük parçacıklar olmamasına dikkat ediniz.➤ Kemik yerine, tencerenin altını tamamen kapatacak büyüklükte porselen ya da çekli tabak da yerleştirebilirsiniz.➤ Üzerine ağılık olarak porselen bir tabak kapatabilirsiniz.➤ Dolmaların pişme süresi ortalama 30 dakikadır.

<p>ediniz.</p> <ul style="list-style-type: none">• Üzerine ağırlık koyunuz.• Kapak kapatılarak kısık ateşte pişiriniz.	
<p>➤ Dolmayı servise hazırlayınız</p> <ul style="list-style-type: none">• Servise alırken sıcak olmasına dikkat ediniz	<p>➤ Yanında sarımsaklı yoğurt, nar-koruk ekşileri verebilirsiniz.</p>

ÖLÇME VE DEĞERLENDİRME

Aşağıda verilen cümlelerin doğru cevaplarını alttaki seçeneklerden belirleyerek işaretleyiniz.

1. Etlı dolma ve sarmalarla ilgili olarak aşağıdaki ifadelerden hangisi yanlıştır?
A) Sarma yapılacak yapraklar kısa süreli haşlandıktan sonra kullanılırlar.
B) Patlıcan-kabak türü sebzelerin içi oyulduktan sonra harç doldurulurlar.
C) Etlı dolma ve sarmalarda kırmızı et yerine tavuk/hindi vb.etleri de kullanılır.
D) Etlı sarmalar zeytinyağlılara göre daha sıkı sarılmalıdır.
2. Aşağıdaki gereçlerden hangisi standart etli dolma ve sarmaların harçlarında kullanılmaz?
A) Kıyma
B) Kimyon
C) Kuru nane
D) Dereotu
3. Aşağıdakilerden ifadelerden hangisi etli dolma ve sarmalar için doğru değildir?
A) Etlı dolmalar ve sarmalar zeytinyağlılara göre daha uzun sürede pişerler.
B) Etlı dolmalar ve sarmalar zeytinyağlılara oranla daha fazla miktarda suyla pişirilirlar.
C) Etlı sarmalar zeytinyağlılara göre daha ince ve uzun sarılırlar.
D) Etlı sarma ve dolmalar tencerenin 1/3 boş kalacak şekilde yerleştirilmelidir.
4. Aşağıdakilerden hangisi etli dolma ve sarmaların yanında servis yapılmazlar?
A) Sarımsaklı yoğurt
B) Nar ekşisi
C) Sebze salataları
D) Et salataları
5. Aşağıdaki baharatlardan hangisi yöresel etli dolma ve sarmalarda kullanılmaz?
A) Yenibahar
B) Karabiber
C) Kişniş
D) Kırmızı biber

DEĞERLENDİRME

Cevaplarınızı cevap anahtarı ile karşılaştırınız. Doğru cevap sayınızı belirleyerek kendinizi değerlendirebilirsiniz.

Eksikliklerinizi faaliyete tekrar dönerek araştırarak ya da öğretmeninizden yardım alarak tamamlayabilirsiniz.

PERFORMANS DEĞERLENDİRME

Gup arkadaşınızla gerekli araç gereç ve ortamı hazırlayarak birbirinizi değerlendiriniz.

DEĞERLENDİRME KRİTERLERİ	EVET	HAYIR
➤ Kişisel hijyen		
• Kıyafetinizi eksiksiz giydiniz mi (gömlek,kep,fular,önlük vb.)		
• Kıyafetiniz temiz ve ütülü mü?		
• Kişisel bakımınızı yaptınız mı (banyo, tırnak, saç, sakal, el yıkama)?		
• Takılarınızı çıkardınız mı (yüzük, saat, kolye, bileklik, küpe)?		
➤ Araç-gereç seçimi		
• Araçlarınızı doğru seçtiniz mi?		
• Gereçlerinizi doğru seçtiniz mi?		
➤ İşlem basamakları		
• Patlıcan ve kabakların ön hazırlıklarını yaptınız mı?		
• Harcı uygun şekilde hazırladınız mı?		
• Harç içindeki gereçleri standartlara uygun kullandınız mı?		
• Harcı, patlıcan ve kabaklara çok sıkı olmayacak şekilde doldurdunuz mu?		
• Dolmaları tencereye kapağı yukarı bakacak şekilde dizdiniz mi?		
• Dolmaların üzerini kapatacak kadar su koydunuz mu?		
• Dolmaların altına ve üzerine tabak kapattınız mı?		
• Pişirme süresini iyi ayarladınız mı?		
• Kapağı kapalı olarak kısık ateşte pişirdiniz mi?		
• Servise alırken sıcak olmasına dikkat ettiniz mi?		
• Süslediniz mi?		
➤ Temiz ve düzenli çalıştınız mı?		

DEĞERLENDİRME

Yukarıdaki testi kendiniz ya da bir arkadaşınızın yardımıyla uygulayın.

Uygulamanız sonucunda çıkan “Hayır” cevaplarınızı tekrar ediniz.

Cevaplarınızın hepsi “Evet” ise bir sonraki öğrenme faaliyetine geçiniz.

ÖĞRENME FAALİYETİ-4

AMAÇ

Türk mutfağına özgü et dolma ve sarmalarını istenilen lezzet ve görünümde pişirip, servise hazır hale getirebileceksiniz.

ARAŞTIRMA

- Çevrenizde, ticari mutfaklarıyla hizmet veren turistik tesislerde ve restoranlarda uygulanmakta olan etli dolma ve sarma çeşitlerini araştırınız.
- Yörenizde ve yakın çevrenizde yapılan etli dolma ve sarma çeşitlerini araştırınız.

4. ET DOLMALARI

4.1. Et dolmalarının Türk Mutfağındaki Yeri ve Önemi

Bütün doldurulmuş kuzu, hindi, tavuk, piliç, keklik, karatavuk, sülün ve bildircin dolmaları eski Türk mutfağının çok enteresan ve karakteristik yemekleridir. Özellikle saraylarda veyalılarda olmak üzere mesire yerlerinde kuzu dolması yapılması çok meşhurdu. Hazırlık ve yapım aşamaları oldukça zor fakat o kadar da zevkli çeşitlerdendir. Servisleri , göze hitap ediş şekilleri, müşteriye gördüğü zaman doyuracak ve memnun edecek niteliktedir.

4.2. Kuzu Dolma ve Sarma Hazırlama İşlem Basamakları

- **Eti Dolmalık Hazırlama işlem basamakları**
 - Kuzu sırt üstü masanın üzerine yatırılır ve böbrekleri yağı ile beraber çıkarılır.
 - Böbreklerin altındaki filetoyu koparmadan bıçak ile sağa sola açılır.
 - Butların sokumla birleştiği yerden but kemiği dikkatle ayrılır ve bıçağın burnu ile bütün içerdeki yuvarlak kemiğin etrafı hafif çizilir.
 - Butu itilerek kemiği meydana çıkarılır ve kemiğin etrafındaki etler elle iterek sıyrılıp incik bitimi diz oynağından, kemiği çıkarılır.
 - Diğer budunda kemiği aynen çıkarılır ve butları dışarıya sarkıtılır.
 - Sokum kemiğinin etrafı kazınır. Çatal ve kemik çıkacaktır.
 - Bıçağın burnu ile içerden üstte birleşen kaburga oynak kemiklerinin uçları iyice kazınıp bütün kaburgaların üzerlerindeki zarlar bıçağın burnu

ile kazınır ve elle, kemikleri dışarıdan yumrukla bastırarak itince bütün kaburga kemikleri çıkar.

- Sokumun ucundaki çatal kemikten, kuzu çengele asılır.
- Etleri devamlı dışarı sarkıtarak kemiklerin etrafı bıçağın burnu ile çizilip, elle bastırarak boyun dahil bütün kuzu tulum çıkarılır.Yani eti yırtmadan bütün kemikleri temizlenir. Zaten bu aşamada iskelet çengelde asılı kalacak ve et ayrılacaktır.
- En son, kolları dışarıdan açılıp karnından hafif dışarıya çıkarılır ve iç kısmından evvela kürek kemiği, içten küreğin üstünden yarılr sonra inciğe kadar olan kemiğin etrafı çizilip iterek çıkarılır.
- Diğer koluda aynı şekilde çıkarıp kuzu normal sırt üstü yatar vaziyette bırakılır ve kuzu doldurmaya hazırdır.

➤ **Eti Sarmalık Hazırlama İşlem Basamakları**

- Eti sarmalık hazırlarken;
- Öncelikle et dilimi et tahtası üzerine yayılır.
- Eğer varsa zarları pürüklü yerleri kesilip atılır.
- Et döveceği ile et dövülür.
- Özellikle kalın yerleri dövülerek et aynı kalınlıkta bir dilim haline getirilir.

4.3. Dolma İçi ve Çeşitleri

Et dolmalarının içleri de yörelere göre farklılık gösterir. Hepsinde esas olan iç pilavının az pişirilerek hazırlanmasıdır. Fıstık miktarı fazladır. Bazen fıstığın yerini Antep fıstığı alır. Baharat seçimi de yörelere göre değişiklik gösterir. Karabiber, yenibahar ve tarçın genelde hepsinde kullanılır.

4.3.1. Standart İç Pilavı

➤ **Gereçler**

- 2 su bardağı pirinç
- 3 su bardağı et suyu
- 5 çorba kaşığı tereyağ (sade yağda kullanılabilir)
- 1 kg patlıcan (6 orta boy)
- 1 iri domates veya 1 kaşık salça
- 1 iri soğan
- 200 g kuzu ciğeri
- 1 demet dereotu
- 1 yemek kaşığı çam fıstığı
- 1 yemek kaşığı kuş üzümü
- 1 tatlı kaşığı tuz
- 1 tatlı kaşığı karabiber

- 1 tatlı kaşığı kırmızı biber
- 1 tatlı kaşığı tarçın
- 1 tatlı kaşığı yenibahar

4.3.2. İşlem Basamakları

- Pirinç ayıklanarak ılık tuzlu suda ıslatılır.
- Tencereye 1 kaşık yağ koyularak kızdırılır.
- Fıstık ilavesiyle birkaç kez çevrildikten sonra, ince kıyılmış soğan ilave edilerek sarartılır.
- İnce doğranmış ciğer eklenerek kavrulur.
- Kabuğu soyularak ince kıyılmış domates ilave edilip karıştırılır.
- Et suyu, baharat ve tuzu atılarak birkaç taşım kaynatılır.
- Pirinç tuzlu sudan alınarak yıkanır ve süzdürülür.
- Ayrı bir tencerede 4 kaşık yağ kızdırılır.
- Pirinç ilave edilerek kavrulur.
- Ciğerli sulu harç ilave edilir.
- Kapak kapatılarak kısık ateşte pişirilir.
- Üzerine kağıt havlu kapatarak 20 dakika kadar çok kısık ateşte demlendirilir.

Et sarmalarında ise iç pilav yerine çok çeşitli sebzelerden ve yiyeceklerden hazırlanan (mantar, pastırma, bezelye, taze soğan vb..) iç malzemeleri de kullanılabilir.

4.3.3. Dolma İçi Hazırlamada dikkat edilecek noktalar

- Dolmalık pirinç önceden bol ılık tuzlu suda iki saat ıslatılmalıdır.
- Küçük kaplarda ayrı ayrı temizlenmiş kuş üzümü ve beyaz fıstık yarım saat ıslatılarak süzdürülmelidir.
- Yağ eridikten sonra tencereye önce beyaz fıstık, sonra da ince kıyılmış soğan konur, kavrulduktan sonra ciğer ilave edilir.
- Baharatlar, ciğer kavrulduktan sonra ilave edilir.
- Pirinç ayrı bir tencerede kavrulduktan sonra hazırlanan ciğerli harç ilavesiyle pişirilir.
- Tencerenin ağzı kapatılarak kısık ateşte (veya fırında) 15 dakika pişirilerek demlendirilir.
- Sonra karıştırılıp kuzunun içine doldurulur.

4.3.4. Doldurma veya Sarma İşlem Basamakları

- Önce dolmalık hazırlanan kuzu masanın üzerine yatırılıp boynundaki yırtık, hıyeni bir çuvaldız iğnesi ve sicim ile dikilir.
- Hazırlanan pilavlı harcın hepsi karnından kuzunun içine doldurulur ve her tarafına yayılır.
- Sonra yırtık olan karnı dikilir.
- Yağlanmış yağlı kağıda kuzu yatırılır.
- Et sarmalarında, dövülerek inceltilen et tuzlanır ve kekiklenir.

- Üstüne hazırlanan iç malzeme dökülür ve tahta bir kaşıkla bu iç yayılır.
- Et diliminin yan taraflarında birer parmak kadar boşluk kalmasına dikkat edilmelidir.
- Et dilimi içi dağıtmadan sarılarak rulo haline getirilir.
- Et sarmasının açık kalan iki yanı dayanıklı bir iplikle dikilerek kapatılır.
- Aynı iplikle bağlanır.

4.3.5. Doldurma veya Sarmada Dikkat Edilecek Noktalar

- Kuzu dolma için, kuzu mümkün olduğu kadar taze olmalıdır.
- Et buzdolabında fazla kalırsa sertleşir.
- Kırmızı etlerle yapılan sarmalarda dikkat edilmesi gereken en önemli unsur yağsız ve sinirsiz olmasıdır.

4.3.6. Pişirmede Dikkat Edilecek Noktalar

➤ Pişirmeye Hazırlama

- Kuzu dolma yağlı kağıtlara yatırılır.
- Bir diş sarımsakla biraz ovulup sarımsak atılır.
- Üzerine tuz, biber ve biberiye otu serpilip yağ ile her tarafına ovar gibi sürülür.
- Kuzu dolma yağlı kağıtlarla aynen bir paket yapar gibi kağıtlar yırtılmadan sarılır.
- Kağıdın açılmaması için 3 yerinden sicimle bağlanabilir.
- Hazırlanan et, sarma ise temiz ince bir bezle iyice sarılır.

➤ Pişirme

- Kuzu dolma büyük bir tepsiye üstünü alta getirerek yerleştirilip orta ısıdaki bir fırına konulur.
- Kuzu dolma fırında 3-3.5 saat, hiç dokunmadan pişirilir.
- Fırından çıkınca kağıtlarından temizlenir.
- Et sarmasını pişirirken de sarmayı alacak genişlikte düz altlı bir tencere de su ve tuz kaynamaya bırakılır
- Temizlenmiş ve yıkanmış sap kereviz, kabuğu ayıklanmış soğan ve havuç tenceredeki suya atılır.
- Su kaynamaya başlayınca beze sarılı olan et sarması tencereye konur.
- Rulo en az bir saat orta ısı ateşte kaynatılır.
- Sarma et, ayrıca tavada kızartılarak veya fırında da pişirilebilir.

4.3.7. Servise Hazırlama

➤ **Kuzu dolma**



- Hazır hale gelen kuzu dolma mutfakta kesilmez, sofrada davetlilerin önünde kesilir.
- Sofrada keserken sicimler uçlarından kesilerek çıkarılıp atılır ve sıcak olarak hemen servis yapılmalıdır.
- İçleri iç pilavla doldurulduğu için yanında pilav ya da patates garnitürü vermeye gerek yoktur.
- Salata ile servis yapılması en uygundur.

➤ **Et sarma**

- Et sarması ,et pişince bir kevgirin yardımıyla tencereden çıkarılır.
- Üstündeki ince bez çıkartılarak bir servis tabağına konur ve biraz soğutulur.
- Keskin bir bıçakla dilimlenir.
- Tabağın çevresi et rulosuna uygun olan haşlanmış kabak ve enginar gibi sebze garnitürleriyle süslenerek servis yapılır.

4.4. Et Dolma ve Sarmalarına Örnekler

4.4.1. Kaburga Dolması 1

➤ **Gereçler**

- 1 kuzu kaburgası
- 3 ölçü iç pilavı
- 3 yemek kaşığı tereyağ (sade yağda kullanılabilir)
- 2 soğan
- 1 tatlı kaşığı karabiber
- 2 tatlı kaşığı tuz

➤ **İşlem Basamakları**

- 3 ölçü iç pilavı hazırlanır.
- Kaburga yıkanarak, alabilecek büyüklükte bir tencerede ateşe konur.
- Kaynamaya başlayınca üzerinde biriken köpüğü alınarak yarı yarıya haşlanıncaya kadar pişirilir.
- Ateşten almadan 10 dakika önce tuz atılarak kaynatılır.
- Et süzgece alınarak suyu süzdürülür
- Süzdürülen ete soğan ve tuz sürülerek tereyağında (ya da sadeyağda) kızartılır.

- Tekrar tencereye alınarak, kaburganın suyu ile iyice yumuşayınca kadar pişirilir.
- İç pilavının üzerine yerleştirilerek servis yapılır.



Resim 4.1:Kaburga dolması

4.4.2. Kaburga Dolması 2

➤ Gereçler

- 2 kg lık kaburga
- 2 su bardağı pirinç
- 3 baş kuru soğan
- 3-4 yemek kaşığı tereyağ
- 1 demet maydanoz
- 2 yemek kaşığı domates salçası
- 2 domates
- Tuz, karabiber

➤ İşlem Basamakları

- Kaburganın üst derisi kaldırılarak bir oyuk oluşturulur.
- Pirinç ayıklanır, yıkanır ve geniş bir kaba alınır.
- Üzerine kıyılmış maydanoz, ince doğranmış soğan, kabukları soyularak küp doğranmış domates, tuz, karabiber, ve salça ilave edilerek iyice karıştırılır.
- Kaburganın oyulan yerine hazırlanan iç doldurularak dikilir.
- Tereyağında pembeleşinceye kadar kızartılır.
- Aynı bir tencerede (kaburgayı alacak büyüklükte bir tencerede) soğanlar yağla hafifçe pembeleştirilip salça ilave edilir, suyu konur.
- Suyun üzerine hazırlanan kaburga yavaşça konur, kapağı kapatılarak kaynatılır.
- Kaynamaya başladıktan sonra kısık ateşte 2-3 saat pişirilir.

- Pişen kaburga geniş bir tepsiye alınarak, tenceredeki sosundan üzerine dökülür.
- Kaburga tepsiyle birlikte sıcak fırında biraz kızartılır.
- Kaburga fırına verilmeden önce kızartılmış biber, patlıcan ve patates kaburganın yanına koyularak hepsi birlikte fırına verilerek sıcak olarak servis yapılır.

➤ **Not**

- İçini hazırlarken, etin kenarından çıkan yağlar, ince doğranarak içe ilave edilir.
- Kaburga fırına sürülürken ilave edilen sebzeler mevisin özelliğine göre seçilir.
- Doğu ve Güneydoğu Anadolu bölgesinde, kaburga dolmasının yanında, domates, salatalık, sivribiber, pul biber, tuz, nane ve nar ekşisi ile yapılan nar ekşisi salatası verilir.
- Kaburga dolmasının bu çeşidi Malatya yöresinde uygulanmaktadır.
- Mardin yöresinde kaburga pilavı için oğlak kaburgası ve badem de kullanılmaktadır.
- Sektörde ki uygulamalarda pişirilmiş iç pilavıyla doldurulan kaburga buharda 8 saat civarında pişirilerek de hazırlanmaktadır.

4.4.3. Bumbar Dolması 1

➤ **Gereçler**

- 1 takım bumbar ve işkembe
- ½ kg bulgur (ince bulgur da kullanılabilir)
- 1 büyük kuru soğan
- 1 yemek kaşığı salça
- 1 demet maydanoz
- Tuz, karabiber
- 1 kaşık yağ (bumbar yağı)

➤ **İşlem Basamakları**

- Bumbar ve işkembe dikkatle temizlenir.
- Bumbarların yağlı kısmı dışa gelecek şekilde çevrilir.
- Diğer tarafta bumbar yağı ocakta eritilir veya dövülür.
- Kıyma yağ ve salça ilave edilir.
- Bulgur ve bir bardak su ilavesiyle pişirilir.
- Ateşten alınarak ince kıyılmış maydanoz, tuz, karabiber doğranıp karıştırılır. Üzerine soğanlar halka doğranır.
- Bumbarlar yağlı kısımları içe gelecek şekilde kaydırılarak doldurulur, dikilir.

- İşkembeler de küçük parçalar halinde doğranarak doldurulur ve dikilir.
- Tekrar yıkanılır.
- Bir tencereye işkembeler alta, bumarlar üste gelecek şekilde yerleştirilir.
- Üzerini geçecek kadar su ilave edilir.
- Suyunu çekip yumuşayınca kadar pişirilir.
- Sıcak olarak servis yapılır.



Resim4.2:Bumbar dolması

➤ **Not**

- Bazı yörelerde, bumarlar haşlandıktan sonra yağda kızartılarak servis yapılırlar.

4.4.4. Bumbar Dolması 2

➤ **Gereçler**

- 1.5 kg bumbar veya şirden
- 1 adet kuzu akciğeri
- 300 g (3 orta boy) kuru soğan
- 120 g pirinç (bulgurda olabilir)
- 1 çay kaşığı karabiber
- 1 çay kaşığı tarçın
- 300 g tereyağı
- 3 adet yumurta

➤ **İşlem Basamakları**

- Bumbar ve şirdenin içi dışına çevrilerek iyice kazınır.
- Bolca tuzlayarak bir gece bekletilir.
- Ertesi gün bol su içerisinde köpüğü kesilinceye kadar çırpa çırpa yeniden yıkayarak bir süzgece alınır.

- Akciğer ve soğan ince kıyılır.birlikte bir kaba alınır.
- Pirinç, tuz, karabiber ve tarçın ve bir maxiktar da tuz ekleyerek sulu bir harç hazırlanır.
- Temizlenmiş bumarın her tarafı yağlanarak içine harç doldurulur.
- Ağız kısmı da yağlanarak bağlanır ve her yeri iğneyle delinir.
- Büyük bir tencerede su koyup bir taşım kaynatılır.
- Bumar, kaynayan suya atılarak 2 saat pişirilir.
- Süzdürülerek sudan alınır.
- Spiral şeklinde bir tepsiye yerleştirilir.
- Tereyağının yarısı kızdırılır.
- Tepsi ocağı oturtularak üzerine kızdırılmış tereyağ gezdirilir.
- Bumar iyice kızartılır.
- Ateşten alıp soğutulur.
- Soğuyan bumar 2 cm lik parçalara kesilerek çırpılmış yumutaya bulanarak altın sarısı renk alıncaya kadar kızartılır
- Sıcak servis yapılır.

4.4.5. Pastırmalı biftek sarma

➤ Gereçler

4 parça dövülmüş biftek,

- 1 adet halka şeklinde doğranmış soğan
- 1 çorba kaşığı tereyağ
- 1 çorba kaşığı sıvıyağ
- 1 çorba kaşığı limon suyu
- Tuz, karabiber
- 8 dilim pastırma
- 4 adet yeşil soğan

➤ Sosu için

- 1 çorba kaşığı kıyılmış maydonoz
- 1 tatlı kaşığı un
- 1 tatlı kaşığı domates salçası
- 1 çay kaşığı hardal
- 1 çay kaşığı kekik, karabiber
- ½ su bardağı et suyu



Resim 4.3:Pastırmalı biftek

➤ İşlem basamakları

- Halka soğanlar, zeytinyağ, limon suyu, tuz, karabiber ve kekiği iyice karıştırılır.
- Bifteklere sürülerek 2 saat kadar dinlendirilir.
- Dinlenmiş bifteklerin üzerinden soğanlar alınır.

- Bifteklerin içine pastırma ve ince doğranmış taze soğanla birlikte baharat serpip sarın.
- Etlerin açılmaması için 2 ucundan kürdanla tutturulur ya da iple bağlanır.
- Bir tavada tereyağını ve sıvı yağı kızdırdıktan sonra et sarmalarını kızartılır.
- Etleri servis tabağına alınır.
- Etlerin kızardığı tavada un, domates, hardal, tuz, karabiber, maydanoz ve suyla pişirilir.
- Un kokusu gidene kadar pişirilir.
- Hazırlanan sos et sarmalarının üzerine dökülerek servis yapılır.

4.4.6. Mantarlı Biftek Sarma (4 porsiyon)

➤ Gereçler

- 4 Adet 160 gamlık Dana Biftek
- 200 g mantar
- 1 su bardağı et suyu
- 2-3 diş sarımsak
- 2 çorba kaşığı acı hardal
- 8 dilim pastırma
- 1 adet havuç
- 1/2 demet maydanoz
- 2 adet yeşil soğan
- 1 çorba kaşığı domates salçası
- 1.5 çorba kaşığı margarin
- 1/2 su bardağı su
- 1 defne yaprağı
- 2 çorba kaşığı zeytinyağı
- 1 çorba kaşığı un
- 5-6 adet arpacık soğanı
- tuz, karabiber



Resim 4.4: Mantarlı biftek sarma

➤ İşlem basamakları

- Mantarları ince doğranarak kaynamış et suyunda yarım saat bekletilir.
- Biftek dilimlerini düz bir zemine yayılır.
- Sarımsaklar ezilerek hardala karıştırılarak etlerin üzerine sürülür.
- Pastırma dilimlerini eklenir.
- Havuç, maydanoz ve yeşil soğanları doğrayıp tereyağında kavrulur.
- Domates salçasını ekleyerek karıştırılır.
- Yarım su bardağı su ve defne yaprağı ilave edilir.
- Et suyunda bekletilen mantarlar suyuyla birlikte tencereye eklenerek pişirilir.

- Sonra defneyi çıkartılır.
- Mantarlı karışımın bir kısmını ayırarak kalanı bifteklerin üzerine paylaşılır.
Biftekleri rulo şeklinde sararak pamuklu bir iple bağlanır.
- Üzerine tuz ve karabiber serpilir.
- Hazırlanan biftek ruloları una bulanarak kızgın yağda kızartılır.
- Düz bir tepsiye alınarak ve önceden 170 °C'ye ayarlanmış fırında 50 dakika pişirilir.
- Kalan mantarlı karışıma arpacık soğanları ilave edip 10 dakika kadar pişirilir.
- Biftek ruloları servis tabağına alıp sos eşliğinde sıcak olarak servis yapılır.

UYGULAMA FAALİYETİ

Mantarlı biftek sarması yapınız.

Öneri: Ölçüler 4 porsiyonluktur. İsterseniz iki porsiyonluk hazırlayabilirsiniz..

➤ Gereçler

- 4 adet 160 gamlık dana biftek
- 200 g mantar
- 1 su bardağı et suyu
- 2-3 diş sarımsak
- 2 çorba kaşığı acı hardal
- 8 dilim pastırma
- 1 havuç
- 1/2 demet maydanoz
- 2 yeşil soğan
- 1 çorba kaşığı domates salçası
- 1.5 çorba kaşığı margarin
- 1/2 su bardağı su
- 1 defne yaprağı
- 2 çorba kaşığı zeytinyağı
- 1 çorba kaşığı un
- 5-6 arpacık soğanı
- tuz, karabiber

İşlem Basamakları	Öneriler
<ul style="list-style-type: none">➤ İş yapmaya hazırlıklı olunuz.➤ Sanitasyon ve hijyen kurallarına uyunuz	<ul style="list-style-type: none">➤ Kıyafetlerinizi tam olarak giyiniz.➤ İşi yapmaya istekli olunuz
<ul style="list-style-type: none">➤ Araçları hazırlayınız .:<ul style="list-style-type: none">• Araçları tezgaha işlem sırasına göre sıralayınız.	
<ul style="list-style-type: none">➤ Harcını hazırlayınız.<ul style="list-style-type: none">• Mantarları hazırlayarak et suyunda bekletiniz.• Havuç, maydanoz ve yeşil soğanları doğrayınız.• Hepsini tereyağında kavurunuz.• Domates salçasını ekleyerek karıştırınız,• ½ su bardağı su ve defne yaprağı ilave ediniz.• Mantarları etsuyuyla birlikte birlikte pişiriniz	<ul style="list-style-type: none">➤ Mantarları temizleyip yıkadıktan sonra su, sirke ve unlu mantar bekletme suyunda bekletiniz.➤ Sebzeleri kavururken yakmamaya özen gösteriniz.
<ul style="list-style-type: none">➤ Bifteklerin ön hazırlıklarını yapınız.<ul style="list-style-type: none">• Biftek dilimlerinin üzerine ezilmiş sarımsakla karıştırılmış hardal sürünüz. Üzerine pastırma dilimlerini yerleştiriniz.	<ul style="list-style-type: none">➤ Ezilmiş sarımsakla hardal karışımını önceden hazırlayınız.

<p>➤ Sarmayı hazırlayınız.</p> <ul style="list-style-type: none"> • Mantarlı harcın birazını ayırıp kalanı bifteklere paylaşınız. • Rulo şeklinde sararak pamuklu bir iple bağlayınız. • Üzerine tuz ve karabiber serpiniz. 	<p>➤ Ruloları düzgün sararak düzgün bağlayınız.</p>
<p>➤ Pişiriniz.</p> <ul style="list-style-type: none"> • Biftek rulolarını una bulayarak kızgın yağda kızartınız. • Tepsiye alınız ve 170 C deki fırında 50 dak pişiriniz <p>Kalan mantarlı karışıma arpacık soğanları ilave edip 10 dakika kadar pişiriniz.</p>	<p>➤ Kızaran ruloları tepsiye aldıktan sonra harctan bir miktar tepsiye dökerek, biraz su ilave edebilirsiniz.</p> <p>➤ Sosu, bifteklerin piştiği tepside pişiriniz.</p>
<ul style="list-style-type: none"> • Biftek ruloları servis tabağına alını • Sosu eşliğinde sıcak olarak servis yapınız. 	<p>➤ Yemeğin göze hitap etmesine ve iştah açıcı olmasına dikkat ediniz.</p>

ÖLÇME VE DEĞERLENDİRME

Aşağıdaki boşlukları en uygun sözcüğü yazınız.

1. Kuzu dolma hazırlanırken kuzu.....olmalıdır.
2. Et sarmalarındave.....etler kullanılır.
3. Et sarması hazırlarken et dilimi.....inceltir.
4. Et dolmasında kullanılan iç pilavpişirilerek hazırlanır.
5. İç pilav hazırlanırkenküçük zar gibi doğranır.
6. Et sarmalarında çeşitli sebzelerden hazırlanan.....kullanılır.
7. Hazırlanan pilavlı harcın hepsi.....kuzunun içine doldurulur.
8. Et sarmasında iç malzeme dağıtılmadan sarılarak.....haline getirilir.
9. Kuzu dolma fırında.....pişirilir.
10. Hazır hale gelen kuzu dolmakesilerek servis edilir.

DEĞERLENDİRME

Cevaplarınızı cevap anahtarı ile karşılaştırınız. Doğru cevap sayınızı belirleyerek kendinizi değerlendirebilirsiniz.

Eksikliklerinizi faaliyete tekrar dönerek araştırarak ya da öğretmeninizden yardım alarak tamamlayabilirsiniz.

PERFORMANS DEĞERLENDİRME

Gup arkadaşınızla gerekli araç, gereç ve ortamı hazırlayarak birbirinizi değerlendiriniz.

DEĞERLENDİRME KRİTERLERİ	EVET	HAYIR
➤ Kişisel hijyen		
• Kıyafetinizi eksiksiz giydiniz mi-gömlek,kep,fular,önlük vb..		
• Kıyafetiniz temiz ve ütülü mü?		
• Kişisel bakımınızı yaptınız mı (banyo, tırnak, saç, sakal, el yıkama)?		
• Takılarınızı çıkardınız mı (yüzük, saat, kolye, bileklik, küpe)?		
➤ Araç-gereç seçimi		
• Araçlarınızı doğru seçtiniz mi?		
• Gereçlerinizi doğru seçtiniz mi?		
➤ İşlem basamakları		
• Etin ön hazırlıklarını yaptınız mı?		
• Harcı seçerken ete uygun olmasına dikkat ettiniz mi?		
• Eti harçla doldururken şekillerinin bozulmamasına ve düzgün görünümde sarılmalarına dikkat ettiniz mi?		
• Et dolma /sarmasını uygun ısı ve yöntemle pişirdiniz mi?		
• Eti servise hazırlarken sıcak ve güzel görünümde olmasına dikkat ettiniz mi?		
➤ Temiz ve düzenli çalıştınız mı?		

DEĞERLENDİRME

Yukarıdaki testi kendiniz ya da bir arkadaşınızın yardımıyla uygulayın.

Uygulamanız sonucunda çıkan “Hayır” cevaplarınızı tekrar ediniz.

Cevaplarınızın hepsi “Evet” ise bir sonraki öğrenme faaliyetine geçiniz.

ÖĞRENME FAALİYETİ-5

ÖĞRENME FAALİYETİ-5

AMAÇ

Kümes hayvanlarından Türk mutfağına özgü dolma ve sarmaları istenilen lezzet ve görünümde pişirip, servise hazır hale getirebileceksiniz..

ARAŞTIRMA

- Çevrenizde, ticari mutfaklarıyla hizmet veren turistik tesislerde ve restoranlarda uygulanmakta olan etli dolma ve sarma çeşitlerini araştırınız.
- Yörenizde ve yakın çevrenizde yapılan etli dolma ve sarma çeşitlerini araştırınız.

5. KÜMES HAYVANLARI İLE DOLMA VE SARMALAR

5.1. Dolmaların Türk Mutfağındaki Yeri ve Önemi



Resim 5.1:Garnitürlerle servise hazırlanmış hindi dolması

Kümes hayvanları terimi geniş kapsamlı bir kavram olup çeşitli hayvanları kapsamına alır. Örneğin; tavuk, hindi, ördek, kaz gibi kümes hayvanlarının hepsi menülerde ana yemek olarak kullanılırlar. Hindi genelde yılbaşı için yetiştirilir. En çok kullanılan şekli, fırında hindi dolmasıdır. Ayrıca tavuk dolma ve sarma çeşitleri de Türk mutfağıının özel çeşitleri arasında yer alır. Türk mutfağıında kümes hayvanlarının içi genellikle kemiklerinden ayrılmadan doldurulur. Batı ülkelerinin mutfaklarında ise kümes hayvanları ve av kuşları kemikleri çıkarıldıktan sonra doldurulur. Tavukların vb. nin derilerini ve etlerini fazla zedelemeyen çıkarmak zaman isteyen bir iş olmasına rağmen elde edilecek sonuç yemeğın görünüşünü ve lezzetini olumlu olarak etkiler.

5.1.1. Tavuk Dolma ve Sarma Hazırlama İşlem Basamakları

- Hav tüyleri yakılan tavuğun gerisinin etrafı 2-3 cm çapında kesilir.
- Sol elle tavuğun göğüs kemiğinin üzerinden tutup, sağ el orta parmağı ile tavuğun gerisinden bağırsakları ve taşlığı çıkarılır.
- Tam ensesinden boynunun derisi yarıp boynu ensesinden kesilir.
- Ensесinden kursağı çıkarılıp alınır ve sonra kanatları kesilir.
- Bacakların oynak yerinin 2 santim üstünden kesilir.
- Boynundan bıçakla lades kemiği çıkarılır.
- İçindeki kemikler dikkatlice sıyrılır.
- Butların kemikleri çıkarılır ve tavuk doldurmaya hazırdır.
- Tavuk sarması hazırlarken, filetolar dövülerek inceltilir.

5.1.2. Tavuğu Dolmalık ve Sarmalık Hazırlama

Hazırlamada Dikkat Edilecek Noktalar

- Tavuk kart olmamalıdır, göğüs kemiğinin bitiş noktası ucu yumuşak olmalıdır.
- Mümkün olduğu kadar körpe ve etli olmasına dikkat edilmelidir.
- Kümes hayvanı kesilmişse derisi açık renk olmalıdır.
- Eti gevşek olmamalıdır, tutulduğunda kemiklerinin esnek ve kırıktağı olması gerekir.
- Kümes hayvanı yolunmuş ayıklanmış ve içleri temizlenmişse sadece tütsülenir.
- Tütsü işi tamamlandıktan sonra hayvanın içi ve dışı bol suda yıkanır, kemiklerinden ayrılır.
- Bütün kümes hayvanlarının tüyleri ne şekilde temizlenirse temizlensin, hiçbir yerinden derileri, göğüsleri ve gerisi yarılmamalı ve yırtılmamalıdır.
- Hazır kümes hayvanı satın alırken üzerindeki bilgilerine bakılmalı, üretim ve son kullanma tarihleri kontrol edilmelidir.

5.1.3. Tavuğu Dolmalık Hazırlama

- Temizlenen tavuğun boynunun kesildiğı kemiğın dibinden ve etrafından keskin bir bıçağın burnu ile çizerek baş parmakla eti aşığı doğru iterek et sıyrılır.
- Lades kemiği bıçağın burnu ile sıyrılıp çıkarılır.
- Göğüs kemiğinin tam üzerinden eti iterek sıyrılır ve boyun kemiğinin dibinden tavuk çengele asılır.
- Hiç yırtmadan kemik etraflarını hafif bıçağın burnu ile çizip eti parmaklarla itilerek ve devamlı dışarı sarkıtarak kuyruğuna kadar sıyrılır
- Tam kuyruğun ucundan kemiği kesip çıkarılır. Bu durumda da tavuğun içi tamamen dışına dönmüş vaziyettedir.
- Butların iç taraftaki kısa kemikleri de kazıyarak çıkarılır ve tavuğun dışta olan içi tekrar içine çevrilir.
- Sırt üstü bir tepsiye konulur. Tavuk doldurmaya hazırdır.



Resim 5.2: Servise hazırlanmış tavuk dolma

5.1.4. Tavuğu Sarmalık Hazırlama

- Tavuk sarması hazırlarken, tavuk göğüs kemikleri ayıklanır.
- Filetoları alınıp başka bir yemek için ayrılır.
- Kalan bölümler yaklaşık 5 mm. inceliğinde hafifçe dövülür.

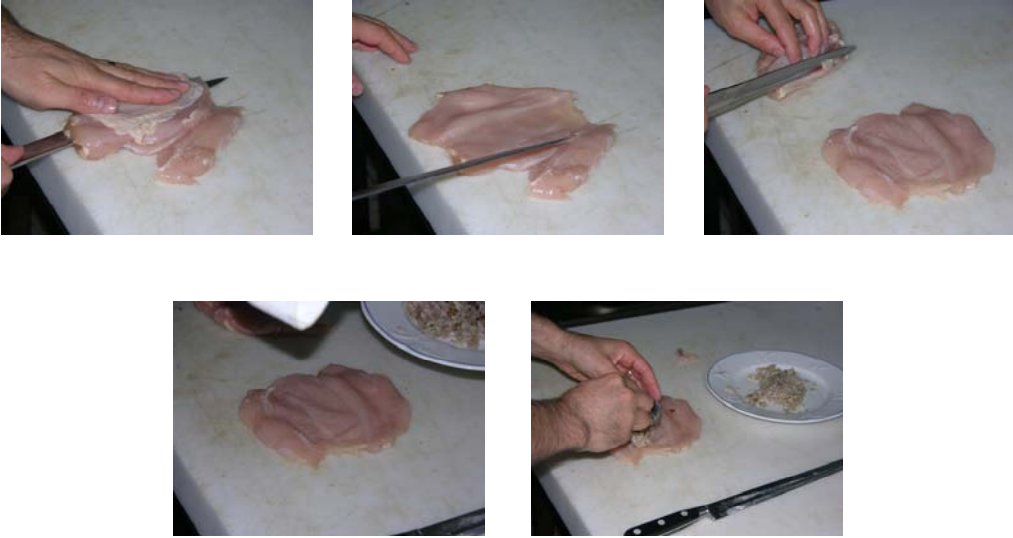

Resim 5.3: Tavuğu sarmalık hazırlama

5.2. Dolma İçi ve Çeşitleri Hazırlama

Kümes hayvanların doldurulması ve sarmalarında kullanılan iç pilavı için. Öğrenim Faaliyeti 4'ten yararlanınız.

Et dolma ve sarmalarında kullanılan iç çeşitleri kümes hayvanlarının sarma ve dolmalarında da kullanılır. Özellikle tavuk sarmalarında patates, havuç, bezelye, mantar vb. yiyecekler haşlandıktan sonra sotelenerek baharat ilavesi ile hazırlanıp kullanılırlar.

5.3. Doldurma veya Sarma

- **Kümes hayvanlarının doldurulmasında dikkat edilecek noktalar**
 - Eğer bütün olarak doldurulacaksa boynundan içi doldurulur.
 - Sarkan boyun derisini hafif çekerek sırtının üzerine kapatarak harcın dışarı çıkmaması sağlanır.
 - Bir sicimle kuyruğunun altından bacaklarının kalkmaması için bağlanır.
 - İki yağlı kağıt üst üste koyularak kağıdıda yağlayıp kümes hayvanı sırt üstü kağıdın ortasına yerleştirilir.
- **Kümes hayvanlarının sarmasında dikkat edilecek noktalar**
 - Tavuk sarmasında ise dövülüp inceltilmiş kısma hazırlanan iç ortasına koyulup sarılır.
 - Açılmaması için bir sicimle bağlanır veya kürdanla tutturulur.

5.4. Pişirmede Dikkat Edilecek Noktalar

- Yağlı kağıda içi doldurulmuş tavuk sırt üstü konulur.
- Üzerine yağ, ezilmiş çuška biber ve biberiye otu koyup her tarafına sürülür.
- Paket yapar gibi tavuğu kağıda sarıp açılmaması için kağıdın iki başı tavuğun altına sokulur.
- Sırt üstü bir tepsiye koyup 2-2.5 saat orta hararetili bir fırında pişirilir.
- Fırından çıkarılarak sıcak servis yapılır.
- Tavuk sarması ise hazırlandıktan sonra yağlanmış tepsiye dizilir.
- Üzerlerine bir miktar margarin sürüp, tepsiye ½ çay bardağı su ilave edilir.
- Fırında 20 dakika pişirilir.
- Sarmalarla ilgili pişirme yöntemleri, yapılacak yemeğin çeşidine göre farklılık gösterebilir.

5.5. Servise Hazırlama

- Pişirilen tavuk dolma fırından çıkınca kağıdı ve ipi çıkarılıp sıcak olarak sofrada kesilmek üzere servis yapılır.
- Doldurulmuş olan çeşitlerin süslenmesinde, mevsime uygun haşlanmış veya kızartılmış sebzeler kullanılır. Brokoli, patatas, karnabahar, kabak vb.
- Tavuk sarmalarında fırından çıkınca sıcak olarak servis yapılır.
- Sarma çeşitlerinin yanında da yine haşlanmış ya da kızartılmış mevsim sebzeleri kullanılır.

5.6. KÜMES HAYVANLARINDAN HAZIRLANAN TÜRK MUTFAĞINA ÖZGÜ DOLMA VE SARMA YEMEKLERİNE ÖRNEKLER

➤ Piliç Topkapı

Gereçler

- 2 adet piliç
- 500 g pirinç
- 150 g badem içi (kabuğu çıkarılmış, kavrulmuş)
- 1 demet maydanoz (ince doğranmış)
- 250 g kuru soğan (ince kıyılmış)
- 150 g sultani üzüm
- 250 g haşlanmış tavuk ciğeri
- 300 g mantar
- 1 litre tavuk suyu
- 350 g tereyağı
- 5 g karabiber
- 5 g kırmızı biber
- 25 g tuz

➤ İşlem basamakları

- Ayıklanmış pirinç, çukur bir kaba alınır, üstü kapanacak kadar ılık suyla ıslanmaya bırakılır.
- Yarım saat bekletilerek yıkanır ve süzdürülür.
- Tereyağının 100 gramı bir tencerede kızdırılarak, soğanlar ilave edilip birkaç kez çevrilir.
- İnce doğranmış ciğerler, mantarlar da eklenerek karıştırmaya devam edilir.
- Üzümler ve tavuk suyu ilavesiyle kaynamaya bırakılır.
- Ayrı bir tencerede tereyağı hafifçe kızdırılarak pirinç ilavesiyle 10 dakika, kenardan ortaya doğru karıştırarak kavrulur.
- Ciğerli harç, pirinçlerin üzerine boşaltılır.
- Tuz ve bademleri de ilave ederek ağır ateşte 3 dakika kaynatılır.
- Önceden ısıtılmış fırında da 10 dakika pişirilerek fırından alınır.
- Tencerenin ebadından daha büyük bir tepsiyi tencerenin kenarına getirip tepsinin iç kenarlarına dayayarak malzeme alt üst edilir.
- Tencerenin kenarından kevgirin ucunu sokup hava aldırarak 5 dakika dinlenmeye bırakılır
- Tencere kaldırılır ve bir kez karıştırıldıktan sonra maydanoz ve karabiber eklenir.
- Ayıklanmış piliçlerin but ve göğüs etleri dörde bölünür. Ancak göğüsteki kanat kemiği ve uç bacak kemiği üzerinde bırakılır.
- Et tahtasının üzerinde, derileri alta gelecek şekilde yayılır.
- Pirzola demiri ile döverek inceltilerek tuz ve karabiber serpilir.

- Hazırlanmış iç malzeme, kepçe ile pilicin ortasına koyularak kevgir yardımıyla biraz karıştırılır.
- Kemiksiz tarafından kemikli tarafına doğru sarılarak, yağlanmış ve kenarları 1 cm içe kıvrılmış yağlı kağıdın üzerine, uçları alta gelecek şekilde yerleştirilir.
- 4 parçası da kemiklerine bir boyun şekli verilerek dikilir.
- Kağıtların her iki tarafından çıkan uçlaralta kıvrılır.
- Düz bir tepsiye dizilerek üzerine erimiş tereyağ gezdirilir.
- Orta ısıdaki fırında 20 dakika pişirilir.
- Piliçler soğuduktan sonra kağıtları çıkartılarak yine aynı tepsiye dizilir.
- Sebze garnitürleriyle servis yapılır.

5.7.Hindi Dolması

➤ Gereçler

- 2.5 – 3 kg lık bütün hindi
- 2 adet kuru soğan
- 750 g pirinç
- 1 çorba kaşığı kuş üzümü
- 1 çorba kaşığı çam fıstığı
- 3/4 paket margarin
- Yeterince domates salçası
- Yeterince tuz, karabiber, tarçın ve yenibahar
- 250 g kestane şekeri yada haşlanarak iç kabuğu soyulmuş kestane (arzuya göre)

➤ Üzerine sürmek için:

- 1 çorba kaşığı kırmızı pul biber
- 1 çorba kaşığı kekik
- 1/2 su bardağı sıvı yağ

➤ İşlem basamakları

- Hindi, 1 adet kuru soğan, yeterince su ve tuz ile birlikte haşlanır.
- Piştikten sonra suyu süzülür.
- Yukarıda ölçüleri verilen iç pilavı hazırlanır.
- Pilavı pişirirken hindinin haşlama suyu kullanılır.
- Süzülen hindi suyunun 2 su bardağı kadarı yeterince salça ile renklendirip, hindilerin üstüne dökülür.
- Kırmızı pul biberi ve kekiği, sıvı yağda karıştırıp, hindinin üzerine sürülür.
- Önceden ısıtılmış fırında kızarıncaya kadar fırınlanır.
- Bir tarafı kızarıncaya hindileri ters çevirerek, diğer yüzüne de kekikli sos sürülür ve tekrar fırında kızartılır.
- Özel gün yemeği olduğu için genellikle müşterinin önünde servis yapılır.

- Sıcak olarak servis yapılmalıdır, ikinci kez ısıtılarak servis yapılması uygun değildir.
- Çeşitli sebze garnitürleriyle servis yapılır.

➤ **NOT**

Arzuya göre, iç pilavın suyunu ilave etmeden önce, 250 g kestane şekeri ya da haşlanarak iç kabuğu soyulmuş kestane ile pişirilir.



Resim 5.4:Süslenerek sosuyla birlikte servise alınmış hindi dolması

5.8. Sebzeli Rulo Tavuk

➤ **Gereçler**

- 1 adet bütün (1,5 kiloluk) tavuk
- 1 adet orta boy havuç
- 1 çay bardağı bezelye
- 1 adet orta boy patates
- 5 adet yumurta
- Yeterince galeta unu
- 1 su bardağı krema
- ½ çay kaşığı karabiber
- ½ çay kaşığı tuz

➤ **İşlem basamakları**

- Bütün tavuğun kemikleri, tavuk parçalanmadan ayıklanarak, biftek gibi dövülür.
- Yumurtalar çırpılarak, içine kremayı, baharatı, tavla zarı şeklinde doğrandıktan sonra haşlanmış patatesi, havucu ve bezelyeyi ilave edilerek karıştırılır.
- Yeterince galeta unu ilave ederek, muhallebi kıvamına gelinceye kadar karıştırmaya devam edilir.

- Tavuğu alüminyum folyo üzerine yayarak, üzerine hazırlanan karışım yayılır.
- Tavuk sigara böreği gibi sarıldıktan sonra, alüminyum folyo ile tamamen üzeri kapatılarak, sarılır ve iki ucunu bükerek sıkıştırılır.
- Fırın tepsisine yerleştirip, önceden 170 °Cye kadar ısıtılan fırında 45 dakika pişirilir.
- Fırından çıkartıp, folyoları alındıktan sonra, tekrar kızarıncaya kadar fırınlanır.
- Nar gibi kızarıncaya, dilimleyerek sıcak sıcak servis yapılır.



Resim 5.5:Piliç sarma



Resim 5.6:Sebzeli piliç sarma

5.9. Piliç dolması

➤ Gereçler

- 1 adet piliç (1500 g)
- 500 g pirinç
- 2 adet kuru soğan
- 1 çorba kaşığı çam fıstığı
- 1 çorba kaşığı kuş üzümü
- 250 g tavuk ciğeri
- 6 sap dereotu
- 1/2 paket margarin
- ½ çay kaşığı karabiber
- ½ çay kaşığı yenibahar
- ½ çay kaşığı tarçın
- ½ çay kaşığı tuz

➤ İşlem basamakları

- Temizlenerek hazırlanmış piliç, dörde bölünmüş 1 adet kuru soğan, bir tutam tuz ve yeterince su ile birlikte haşlamaya bırakılır.
- Parçalanmadan kısa süreli haşlanır.
- Yukarıda verilen gereçlerle iç pilavı pişirilir.
- Dereotu ince kıyılmış halde pilava ilave edilerek karıştırılır.
- Piliçin içi doldurularak bağlanır.
- Üzerine salçalı su sürülerek önceden ısıtılmış fırında kızarıncaya kadar pişirilir.
- Hindi dolması gibi sebze garnitürleriyle ve sıcak olarak servis yapılır.

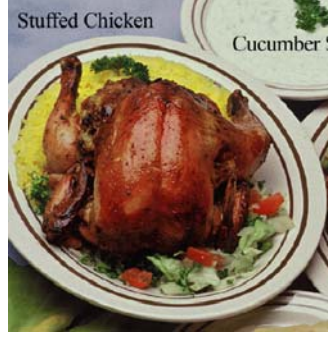

Resim5.7:Doldurulmuş piliç

UYGULAMA FAALİYETİ

Piliç dolması hazırlayınız.

➤ **Gereçler**

- 1 adet piliç (1500 g),
- 500 g pirinç,
- 2 adet kuru soğan,
- 1 çorba kaşığı çam fıstığı,
- 1 çorba kaşığı kuş üzümü,
- 250 g tavuk ciğeri,
- 6 sap dereotu,
- 125 g tereyağı ya da
- 1/2 paket margarin,
- 1/2 çay kaşığı karabiber
- 1/2 çay kaşığı yenibahar
- 1/2 çay kaşığı tarçın
- 1/2 çay kaşığı tuz

İşlem Basamakları	Öneriler
<p>➤ İş yapmaya hazırlıklı olunuz.</p> <p>➤ Sanitasyon ve hijyen kurallarına uyunuz</p>	<p>➤ Kıyafetlerinizi tam olarak giyiniz.</p> <p>➤ İşi yapmaya istekli olunuz</p>
<p>➤ Araçları/gereçleri hazırlayınız :</p> <ul style="list-style-type: none">• Araçları tezgaha işlem sırasına göre sıralayınız.• Gereçleri tezgaha işlem sırasına göre sıralayınız	<p>➤ Gereçlerin soyulması gerekenleri soyarak yıkayınız.</p>
<p>➤ İç pilavını hazırlayınız</p> <ul style="list-style-type: none">• Tencerede 1 kaşık yağ koyup kızdırınız.• Fıstık ilavesiyle birkaç kez çevrildikten sonra, ince kıyılmış soğan ilave ediniz.• İnce doğranmış ciğeri ekleyip kavurunuz.• İnce kıyılmış domates ilave edip karıştırınız.• Et suyu, baharat ve tuzla birkaç taşım kaynatınız.• Ayrı bir tencerede yağ kızdırıp, pirinç ekleyiniz.• Kavurduktan sonra ciğerli sulu harcı ilave ediniz.• Kapak kapatıp kısık ateşte pişiriniz.• Üzerine kağıt havlu kapatarak 20 dakika kadar çok kısık ateşte demlendiriniz.	<p>➤ Gereçlerin ön hazırlıklarını önceden tamamlayınız.</p> <p>➤ Pirinci ayıklayıp önceden ılık tuzlu suda bekletiniz.</p> <p>➤ Pilavı pişirmeye başladığınızda iyice yıkayarak suyunu süzdürünüz.</p> <p>➤ Soğan ilave edildiğinde kızartmadan hafifçe sarartılmasını sağlayınız.</p> <p>➤ Domateslerin kabuğunu soyunuz.</p>

<p>➤ Pilici hazırlayarak doldurunuz</p> <ul style="list-style-type: none">• Pilici, kuru soğan, tuz ve yeterince suyla haşlayınız.• Pilici parçalamadan dikkatle ve kısa süreli ve kısık ateşte haşlayınız.• Pilicin içini pilavla doldurarak bağlayınız.• Üzerine salçalı su sürünüz.• Önceden ısıtılmış fırında kızarıncaya kadar pişiriniz.	<p>➤ Servise çıkarılacak tabağın göze hitap etmesine ve iştah açıcı olmasına dikkat ediniz.</p>
<p>➤ Sıcak olarak servise hazırlayınız.</p> <ul style="list-style-type: none">• Yanında mutlaka garnitür veriniz.	<p>➤ Dolmanın göze hoş görünmesini sağlamak için süsleyiniz.</p>

ÖLÇME VE DEĞERLENDİRME

Aşağıdaki ifadeleri dikkatle okuyunuz.

Doğru ise, DOĞRU nun altındaki parantezi, yanlış ise YANLIŞ ın altındaki parantezi (X) şeklinde işaretleyiniz.

	DOĞRU	YANLIŞ
1. En fazla fırında hindi dolması yapılır.	()	()
2. Tavuk dolma hazırlarken körpe tavuk kullanılır.	()	()
3. Tavuğun göğüs kemiğinin bitiş noktası ucu sert olmalıdır.	()	()
4. Kümes hayvanı kesilmişse derisi koyu renk olmalıdır.	()	()
5. Tavuğun eti gevşek olmalıdır.	()	()
6. Tavuğun boynundan içi doldurulur.	()	()
7. Tavuk sarması açılmaması için bir sicimle bağlanır.	()	()
8. Tavuk dolma fırında 1-1.5 saat pişirilir.	()	()
9. Tavuk sarması fırında 20 dakika pişirilir.	()	()
10. Pişirilen tavuk dolma mutfakta kesilerek servis edilir.	()	()

DEĞERLENDİRME

Cevaplarınızı cevap anahtarı ile karşılaştırınız. Doğru cevap sayınızı belirleyerek kendinizi değerlendirebilirsiniz.

Eksikliklerinizi faaliyete tekrar dönerek araştırarak ya da öğretmeninizden yardım alarak tamamlayabilirsiniz.

PERFORMANS DEĞERLENDİRME

Gup arkadaşınızla gerekli araç, gereç ve ortamı hazırlayarak birbirinizi değerlendiriniz.

DEĞERLENDİRME KRİTERLERİ	EVET	HAYIR
➤ Kişisel hijyen		
• Kıyafetinizi eksiksiz giydiniz mi(gömlek,kep,fular,önlük vb.)		
• Kıyafetiniz temiz ve ütülü mü?		
• Kişisel bakımınızı yaptınız mı (banyo, tırnak, saç, sakal, el yıkama)?		
• Takılarınızı çıkardınız mı (yüzük, saat, kolye, bileklik, küpe)?		
➤ Araç-gereç seçimi		
• Araçlarınızı doğru seçtiniz mi?		
• Gereçlerinizi doğru seçtiniz mi?		
➤ İşlem basamakları		
• Pilicin ön hazırlıklarınız yaptınız mı?		
• İç pilavını olması gerektiği şekilde hazırladınız mı?		
• Pilici doldururken dikkatli çalıştınız mı?		
• Dolmayı uygun ısı ve sürede pişirdiniz mi?		
• Dolmaya uygun garnitür kullandınız mı?		
• Dolmayı sıcak olarak servise hazır hale getirdiniz mi?		
➤ Temiz ve düzenli çalıştınız mı?		

DEĞERLENDİRME

Yukarıdaki testi kendiniz ya da bir arkadaşınızın yardımıyla uygulayın.

Uygulamanız sonucunda çıkan “Hayır” cevaplarınızı tekrar ediniz.

Cevaplarınızın hepsi “Evet” ise bir sonraki öğrenme faaliyetine geçiniz.

MODÜL DEĞERLENDİRME

DEĞERLENDİRME KRİTERLERİ	EVET	HAYIR
➤ Kişisel hijyen		
• Kıyafetinizi eksiksiz giydiniz mi?(gömlek, kep, fular, önlük, pantolon, terlik)?		
• Kıyafetiniz temiz ve ütülü mü?		
• Kişisel bakımınızı yaptınız mı (banyo, tırnak, saç, sakal, el yıkama)?		
• Takılarınızı çıkardınız mı (yüzük, saat, kolye, bileklik, küpe)?		
➤ Araç gereç seçimi		
• Araçlarınızı doğru seçtiniz mi?		
• Gereçlerinizi doğru seçtiniz mi?		
➤ İşlem basamakları		
• Sebzelerin ön hazırlıklarını yaptınız mı?		
• Yaprak türlerinin ön hazırlıklarını yaptınız mı?		
• Dolma ve sarma içlerini, yemeğe uygun hazırladınız mı?		
• Dolma ve sarma içlerinin ölçülerine uydunuz mu?		
• Dolma işlemini yemeğe uygun olarak hazırladınız mı?		
• Sarma işlemini yemeğin çeşidine uygun yaptınız mı?		
• Dolma ve sarmaların tencereye uygun şekilde dizdiniz mi?		
• Diğer malzemeleri uygun bir şekilde ve zamanında kullandınız mı?		
• Pişirme işleminin süresine ve sıcaklığına dikkat ettiniz mi?		
• Yemeğin sıcak/soğuk verilmesine dikkat ettiniz mi?		
• Garnitürün sıcak ya da soğuk olarak verilmesi gerektiğine dikkat ettiniz mi?		
• Yemeğin garnitürünü servise hazırladınız mı?		
• Yemeğe en uygun garnitürü belirlediniz mi?		
➤ Ürünü değerlendirme		
• Pişirmeyi zamanında tamamladınız mı?		
• Ürünün görüntüsü istenilen nitelikte mi?		
• Ürünün pişmişliği istenilen nitelikte mi?		
• Ürünün lezzeti istenilen nitelikte mi?		

DEĞERLENDİRME

Türk mutfağında dolma ve sarmalar modülünü tamamladınız.

CEVAP ANAHTARLARI

ÖĞRENME FAALİYETİ-1'İN CEVAP ANAHTARI

1.	D
2.	B
3.	D
4.	D
5.	C

ÖĞRENME FAALİYETİ-2'NİN CEVAP ANAHTARI

1.	D
2.	D
3.	B
4.	C
5.	D

ÖĞRENME FAALİYETİ-3'ÜN CEVAP ANAHTARI

1.	D
2.	B
3.	C
4.	D
5.	C

ÖĞRENME FAALİYETİ-4'ÜN CEVAP ANAHTARI

1.	Taze
2.	Yağsız ve sinirsiz
3.	Dövülerek
4.	Az
5.	Cığer
6.	İç malzemeler
7.	Karnından
8.	Rulo
9.	3-3.5 saat
10.	Sofrada

ÖĞRENME FAALİYETİ-5'İN CEVAP ANAHTARI

1.	D
2.	D
3.	Y
4.	Y
5.	Y
6.	D
7.	D
8.	Y
9.	D
10.	Y

KAYNAKLAR

- ÜNSAL Ayfer T, **Ayıntab'tan Gaziantep'e Yeme İçme**, İletişim yayınları, İstanbul, 2003.
- IŞIK Nermin, **Bulgur Yemekleri**, Aysu ofset, İstanbul, 2003.
- ERDENER Nesrin, Didim A.O.T.M.L. Basılmamış Ders Notları.
- GURMAN Ulker, **Yemek Pişirme Teknikleri ve Uygulamaları 2**, M.E.B.Yay. İstanbul, 2000.
- GURMAN Ulker, **Yemek Pişirme Teknikleri ve Uygulamaları 3**, M.E.B.Yay. İstanbul, 2000.
- GÜREL Raşit, **Evin Yemeği**, Fon matbaası, Ankara, 1983.
- Larousse gastronomique, Oğlak yayınları, İstanbul, 2006.
- TÜRKAN Cemal, **Mutfak Teknolojisi**, Detay yayınları
- TÜTER Cemaliye, **Açıklamalı Yemek Kitabı 1**, İnkılap yayınevi, İstanbul, 1996.
- TÜTER Cemaliye, **Açıklamalı Yemek Kitabı 2**, İnkılap yayınevi, İstanbul, 1996.
- YILMAZ Aydın, **İşyerimiz mutfak, Mesleğimiz Aşçılık, Sanatımız Pişirmek**, Boyut yayınları, İstanbul, 2004.
- AKTÜRK Altay İltan, **Osmanlı Mutfağı – Türabi Efendi**, Dönence yayınları, İstanbul
- ŞAVKAY Tuğrul, **Osmanlı Mutfağı**, Şekerbank yayınları
- YERASİMOS Stefanos, **Sultan sofraları**, Yaşantı yayınları, İstanbul 2002
- FAHRİYE, **Ev kadını**, Ofset yapımevi, İstanbul, 2002.
- **Malatya'nın Mahalli Yemekleri**, Malatya Valiliği, Haziran, 1996.
- HALICI Nevin, **Türk Mutfağı**, Güven matbaası, Ankara, 1990.
- GÜRSOY Deniz, **Yöresel Mutfağımız**, Oğlak baskı hizmetleri, İstanbul 2001
- **Türk Mutfak Kültürü üzerine Araştırmalar**, İnoksan, Türk Halk Kültürünü Araştırma ve Tanıtma Vakfı Yayın no 3, Ankara, 1993.
-
- www.ciya.com.tr/?yemek=ot Nisan 2006
- www.yemekdunyasi.com Nisan 2006
- www.sanamutfagi.com Nisan 2006
- www.kultur.gov.tr Nisan 2006
- www.yemekicmek.com/restorantarihmodern Nisan 2006
- www.ottomanstore.com Nisan 2006
- www.gurmeguide.com Nisan 2006