

T.C.
MİLLÎ EĞİTİM BAKANLIĞI



MEGEP

(MESLEKÎ EĞİTİM VE ÖĞRETİM SİSTEMİNİN
GÜÇLENDİRİLMESİ PROJESİ)

GİYİM ÜRETİM TEKNOLOJİSİ

KADIN İŞ GÖMLEĞİ KALIBI

ANKARA 2006

Milli Eğitim Bakanlığı tarafından geliştirilen modüller;

- Talim ve Terbiye Kurulu Başkanlığının 02.06.2006 tarih ve 269 sayılı Kararı ile onaylanan, Mesleki ve Teknik Eğitim Okul ve Kurumlarında kademeli olarak yaygınlaştırılan 42 alan ve 192 dala ait çerçeve öğretim programlarında amaçlanan mesleki yeterlikleri kazandırmaya yönelik geliştirilmiş öğretim materyalleridir (Ders Notlarıdır).
- Modüller, bireylere mesleki yeterlik kazandırmak ve bireysel öğrenmeye rehberlik etmek amacıyla öğrenme materyali olarak hazırlanmış, denenmek ve geliştirilmek üzere Mesleki ve Teknik Eğitim Okul ve Kurumlarında uygulanmaya başlanmıştır.
- Modüller teknolojik gelişmelere paralel olarak, amaçlanan yeterliği kazandırmak koşulu ile eğitim öğretim sırasında geliştirilebilir ve yapılması önerilen değişiklikler Bakanlıkta ilgili birime bildirilir.
- Örgün ve yaygın eğitim kurumları, işletmeler ve kendi kendine mesleki yeterlik kazanmak isteyen bireyler modüllere internet üzerinden ulaşılabilirler.
- Basılmış modüller, eğitim kurumlarında öğrencilere ücretsiz olarak dağıtılır.
- Modüller hiçbir şekilde ticari amaçla kullanılamaz ve ücret karşılığında satılamaz.

İÇİNDEKİLER

AÇIKLAMALAR	ii
GİRİŞ	1
1. KADIN İŞ GÖMLEĞİ KALIBI	3
1.1. Kadın İş Gömleği Model Analizi	3
1.1.1. Kadın İş Gömleği Model Föyü	4
1.1.2. Kadın İş Gömleği Teknik Föyü	5
1.2. Kadın İş Gömleği Kalıbı	6
UYGULAMA FAALİYETİ-1	8
1.3. Kadın İş Gömleği Kalıp Açılımları	10
UYGULAMA FAALİYETİ-2	13
1.4. Kadın İş Gömleği Şablon Çizimi	14
UYGULAMA FAALİYETİ-3	17
KONTROL LİSTESİ	18
2. KADIN İŞ GÖMLEĞİ ANA VE YARDIMCI MALZEME HESAPLAMALARI	19
2.1. Kadın İş Gömleğinde Kullanılan Ana ve Yardımcı Malzemeler	19
2.2. Kadın İş Gömleği Ana ve Yardımcı Malzeme Hesaplamaları	19
UYGULAMA FAALİYETİ	21
KONTROL LİSTESİ	22
MODÜL DEĞERLENDİRME	23
KONTROL LİSTESİ	23
KAYNAKÇA	24

AÇIKLAMALAR

KOD	542TGD042
ALAN	Giyim Üretim Teknolojisi
DAL/MESLEK	Kadın Giyim Modelistliği, Erkek Giyim Modelistliği, Hazır Giyim Model Makineci, Erkek Terziliği, Kadın Terziliği
MODÜLÜN ADI	Kadın İş Gömleği Kalıbı
MODÜL TANITIMI	Teknik föy çizimi ile kadın iş gömleği kalıbı hazırlama, ana ve yardımcı malzeme hesaplama işlemlerinin anlatıldığı öğrenme materyalidir.
SÜRE	40/16
ÖN KOŞUL	“Tişört Kalıbı” modülünü başarmış olmak
YETERLİK	Kadın iş gömleği kalıbı hazırlamak
MODÜLÜN AMACI	Genel Amaç Gerekli ortam sağlandığında föy çizim tekniğine uygun kadın iş gömleği kalıbı hazırlayabileceksiniz. Amaçlar <ul style="list-style-type: none">➤ Föy çizimi ile tekniğe uygun kadın iş gömleği kalıbı hazırlayabileceksiniz.➤ Verimlilik ilkeleri doğrultusunda kadın iş gömleği için ana ve yardımcı malzeme hesabı yapabileceksiniz.
EĞİTİM ÖĞRETİM ORTAMLARI VE DONANIMLARI	Çizim masası, kalem, kâğıt, cetvel, mezur, riga, pistole, yapııştırıcı, makas ve silgi vb hazır bulundurunuz.
ÖLÇME VE DEĞERLENDİRME	Modülün içinde yer alan her öğrenme faaliyetinden sonra verilen ölçme araçları ile kendinizi değerlendireceksiniz. Modül sonunda, kazandığınız bilgi ve becerileri belirlemek amacıyla, öğretmeniniz tarafından hazırlanan ölçme aracıyla değerlendirileceksiniz.

GİRİŞ

Sevgili Öğrenci,

İş hayatının birçok bölümüne giren iş giysilerinin modelleri, yapılan işin amacına uygun olarak tasarlanmakta, belirlenen model hem bayan hem de erkekler için kullanılabilir.

İş giysileri çalışanları çalışma ortamının olumsuz etkilerinden korurken, kişilere çalışma rahatlığı sağlar. İş önlükleri, iş tulumları, iş gömlekleri, iş elbiseleri ve bazı meslek elemanlarına özel işçi takımları, iş giysilerine örnek verilebilir.

İş giysilerinin kullanıldığı çalışma ortamları daha düzenli bir görünüme sahiptir. Aynı zamanda özenle çalışıldığı, işin önemsendiği ve iş disiplininin var olduğu düşüncesi yaratır. İş giysilerinin kullanımı bireye bulunduğu iş yerinin bir parçası olarak sorumluluklarını taşıma heyecanı verir.

Bu modülde kalıbı hazırlanan kadın iş gömleği için belirlenen model; piyasa araştırması sonucunda iş yerlerinde sıkça kullanılan, çevrede kabul görmüş olan bir iş gömleğidir.

Kadın İş Gömleği modülünü başarı ile tamamladığınızda iş gömleğine ait ölçüleri, ölçüye uygun olarak föy çizim tekniği ile iş gömleği kalıbı elde etme ile ilgili tüm işlemlerini, ana-yardımcı malzeme hesaplamalarını yapabileceksiniz. Daha sonra kullanım amacına uygun bir model belirleyerek, yapacağınız küçük değişikliklerle istediğiniz bir iş gömleği modelinin kalıplarını da elde edebilirsiniz.

ÖĞRENME FAALİYETİ-1

AMAÇ

Bu faaliyette kazandırılacak bilgi ve beceriler doğrultusunda, uygun ortam sağlandığında, föy çizimi ile tekniğe uygun kadın iş gömleği kalıbı hazırlayabileceksiniz.

ARAŞTIRMA

Çevrenizde farklı iş yerlerinde kullanılan iş gömleği modellerini ve model seçiminde etki eden faktörleri araştırarak, sınıf içinde arkadaşlarınıza sununuz.

1. KADIN İŞ GÖMLEĞİ KALIBI

1.1. Kadın İş Gömleği Model Analizi

Çeşitli iş yerlerinde, üretimde veya çalışma yerinde giyilen, genelde bayan ve erkekler için tek model olarak belirlenmiş, çalışana rahatlık ve kolaylık sağlayan işlevsel bir üst giysidir.

Kapalı ortamlarda kullanıldığı için genellikle kısa kollu, siparişe göre uzun kollu da çalışılabilir. Pantolonla tamamlanan iş gömleklerinin üretiminde sık yıkanabilen, çabuk bozulmayan, sentetik karışımli kumaşlar tercih edilir.

Bayan ve erkekler için üretilen iş gömleklerinde kapanma yönü değişir.

Kullanım yerlerine göre yaka, cep, apolet, vb. parçalar ilave edilerek model özelliği çeşitlenir.

Hazır giyim işletmelerinde, kimyasal maddelerin kullanıldığı çalışma ortamlarında, hastanelerde, yiyecek hazırlayan iş yerlerinde vb. tüm çalışanlar kullanırken, şirketlerde, kurum ve okullarda bazı özel işleri yapan görevliler iş giysilerini kullanır. İş giysilerinde kullanılan kumaş özelliği çalışma ortamındaki şartlara göre belirlenir.

İş önlükleri, iş tulumları, iş gömlekleri, iş elbiseleri ve bazı meslek elemanlarına özel işçi takımları iş giysilerine örnek verilebilir.

1.1.1. Kadın İş Gömleği Model Föyü

ÜRÜN : Kadın İş Gömleği		BEDEN NO : 38	
FORM : (...)		TARİH : .../.../.....	
		BİÇİM TANIMLAMA	
		<p>Ön beden robalı V yakalı Kruvaze kapama paylı Ön yaka kombine kumaştan dışa pervazlı Kol kapağı biyeli Büyük ve küçük cep kapağı biyeli Arka beden tek parçadır. Küçük cep boyutları: 12x14cm Büyük cep boyutları: 15,5x17cm Küçük cep kapağı :4cm Büyük cep kapağı :4,5cm Kol kapağı :4cm Kapama payı : 8 cm</p>	
ÜRÜN : Kadın İş Gömleği		BEDEN NO : 38	
FORM : (...)		TARİH : .../.../.....	
PARÇA LİSTESİ			
Parça Adı (Kumaş)	Adet	Parça Adı (Tamamlayıcı Kumaş)	Adet
Ön roba	2 Adet	Ön yaka bandı	2 Adet
Ön beden (KK)	1 Adet	Verev biye	150 cm
Arka beden (KK)	1 Adet		
Arka yaka pervazı	1 Adet		
Kol	2 Adet		
Küçük cep	1 Adet		
Büyük cep	2 Adet		
TOPLAM	10 Adet	TOPLAM	2 Adet
ÜRÜN İÇİN GEREKLİ ANA VE YARDIMCI MALZEMELER			
Kumaş Örneği	Garnitür Kumaş Örneği	Dikiş İplikleri	Etiketler
Renk Numarası	Renk Numarası		Beden Etiketi
			Firma Etiketi
			Yıkama Talimatı

1.1.2. Kadın İş Gömleği Teknik Föyü

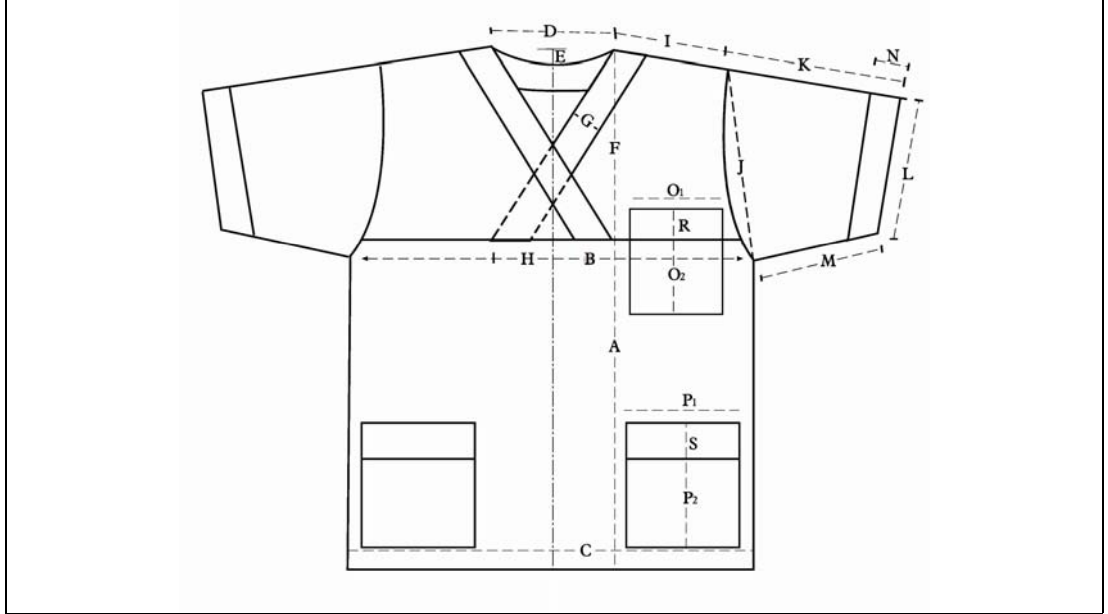

ÖLÇÜLER	36	38	40	42	44
A- Model Boyu (Omuzdan)	74,5	75	75,5	76	76,5
B- ½ Beden	56	58	60	62	64
C- ½ Etek Ucu Genişliği	56	58	60	62	64
D- Arka Yaka	17	17,5	18	18,5	19
E- Arka Yaka Düşüklüğü		2			
F-Roba Boyu (Omuzdan)	25	26	27	28	29
G-Ön Yaka Bant Genişliği	4,5	4,5	4,5	5	5
H-Kruvaze Payı		8			
I- Omuz Genişliği	15	15,5	16	16,5	17
J- Kol Evi Yüksekliği	25	26	27	28	29
K- Omuzdan Kol Boyu	25	25,5	26	26,5	27
L- Kol Ağzı Genişliği	22	22	23	23	24
M- Kol Alt Uzunluğu	18	18,5	19	19,5	20
N-Kol Kapağı		4			
O-Küçük Cep Boyutları (En,Boy)		12 x14			
Ö- Büyük Cep Boyutları (En,Boy)		15,5 x17			
P-Küçük Cep Kapağı		4			
R-Büyük Cep Kapağı		4,5			
Kol Oyuntu Çevresi		27	Kalıp üzerinden ölçünüz.		

1.2. Kadın İş Gömleği Kalıbı

Kadın İş Gömleği Kalıbı Çizimi (38 Beden)

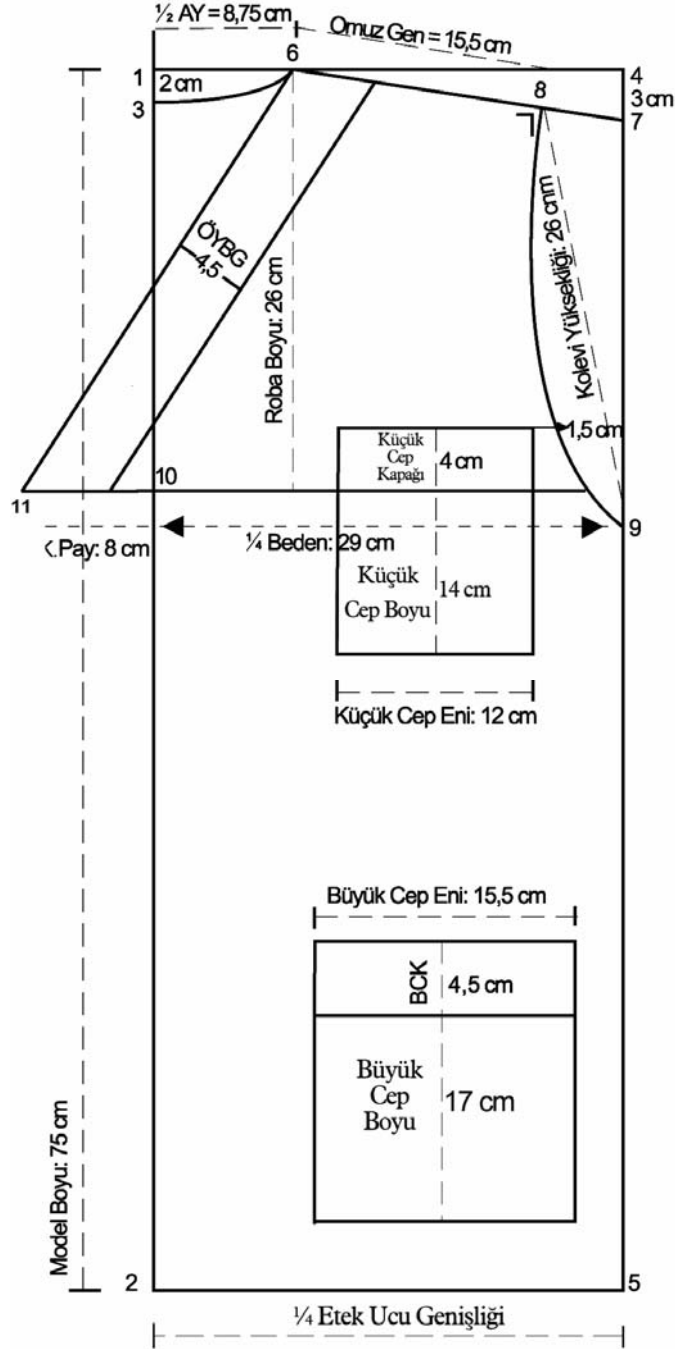

Şekil 1.1

Kadın İş G6mleđi Kol Kalbı izimi (38 Beden)

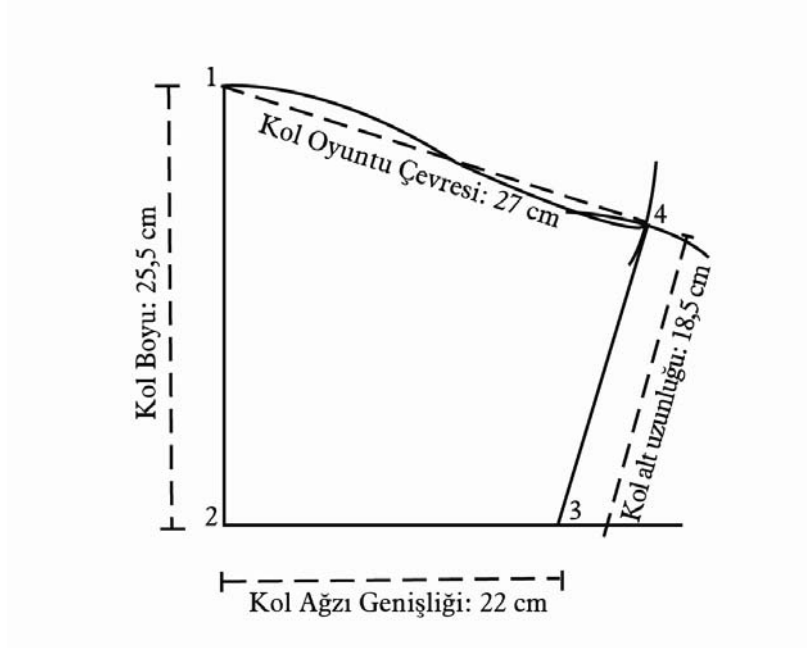

řekil 1.2

UYGULAMA FAALİYETİ-1

Kadın İş Gömleği Kalıbı Çizimi

İşlem Basamakları	Öneriler
Ön-Arka Beden Sol tarafa dik çizerek, yukarıda başlangıç noktası belirleyiniz (1 noktası).	Sayfa düzenine dikkat ediniz.
1 noktasından aşağıya doğru model boyu ölçüsünü işaretleyiniz (2 noktası).	1 ve 2 noktaları arasındaki dik çizgi ön ve arka ortası hattıdır.
1 noktasından aşağıya doğru arka yaka düşüklüğü ölçüsünü işaretleyiniz (3 noktası).	
1 ve 2 noktalarını hatta dik açı yaparak sağa doğru uzatınız.	
1 Noktasından sağa doğru $\frac{1}{4}$ beden ölçüsünü işaretleyiniz (4 noktası).	
2 Noktasından sağa doğru $\frac{1}{4}$ etek ucu genişliği ölçüsünü işaretleyiniz (5 noktası).	
4 Noktası ile 5 noktasını birleştiriniz.	
1 noktasından sağa doğru $\frac{1}{2}$ arka yaka ölçüsünü işaretleyiniz (6 noktası).	
3 ve 6 noktaları arasında arka yaka oyuntusunu çiziniz.	
4 noktasından aşağıya doğru 3cm işaretleyiniz (7 noktası).	
6 ve 7 noktalarını düz birleştiriniz.	
Bu çizgi üzerinde 6 noktasından sağa doğru omuz genişliği ölçüsünü işaretleyiniz (8 noktası).	
8 noktasından aşağıya doğru yardımcı çizgi üzerinde kol evi yüksekliği ölçüsünü işaretleyiniz (9 noktası).	
8 ve 9 noktaları arasında ön, arka kol oyuntusunu çiziniz.	
1 noktasından aşağıya doğru roba boyu ölçüsünü işaretleyiniz (10 noktası).	
10 noktasını hatta dik açı yapacak şekilde sağda kol oyuntusuna kadar uzatınız. Bu çizgiyi bir miktar da sola doğru uzatınız (Roba çizgisi).	
10 noktasından sola doğru kruvaze payını işaretleyiniz (11 noktası).	
6-11 noktaları arasında ön yakayı düz çiziniz.	

Ön yaka çizgisine paralel olacak şekilde içeriye doğru ön yaka bant genişliği ölçüsünü işaretleyiniz.	Ön yaka bant genişliği ölçüsünü omuz ve roba çizgisine yakın yerlerde iki kez işaretleyiniz.
Bulunan noktalar arasında ön yaka bant genişliğini çiziniz.	
Omuz, ön- arka ortası, yan dikiş ve etek ucu kesin hatlarını çiziniz.	
Kol oyuntusu tarafında roba çizgisinden yukarıya doğru 4cm, kol evinden içeriye 1-2 cm işaretleyerek cep köşe noktasını bulunuz.	
Bulunan noktadan sola ve aşağıya doğru küçük cep boyutlarını işaretleyerek, cep çizimini yapınız.	Cep eni:12cm, Cep boyu:14cm'dir.
Küçük cep üst kenarına paralel cep kapağını çiziniz.	Cep kapağı ölçüsünü aşağıya doğru işaretleyiniz.
Yan dikiş tarafında etek ucundan yukarıya doğru 4cm, yan dikişten içeriye 3cm işaretleyerek cep köşe noktasını bulunuz.	
Bulunan noktadan sola ve yukarıya doğru büyük cep boyutlarını işaretleyerek, büyük cebi çiziniz	Cep eni:15,5cm, Cep boyu:17cm'dir.
Büyük cep üst kenarına paralel cep kapağını çiziniz.	Cep kapağı ölçüsünü aşağıya doğru işaretleyiniz.
Kol :Kol çizimi için beden üzerinden kol oyuntu çevresi ölçüsü alınız.	Temel beden kalıbı modülüne bakınız.
Sol tarafa dik çizerek, yukarıda başlangıç noktası belirleyiniz (1 noktası).	
1 noktasından aşağıya doğru kol boyu ölçüsünü işaretleyiniz (2 noktası).	
2 noktasını hatta dik açı yaparak sağa doğru uzatınız.	
Çizgi üzerinde 2 noktasından başlayarak kol ağız genişliği ölçüsünü işaretleyiniz (3 noktası).	
Pergelinizi kol oyuntu çevresi ölçüsünde açınız.	
Pergelinizi 1 noktasına yerleştirerek sağ tarafa doğru bir yay çiziniz.	
3 Noktasından yukarıya doğru, çizilen yayı kesecek şekilde kol altı dikişi ölçüsünde bir yay çiziniz (4 noktası).	
1- 4 noktaları arasını yardımcı çizgi ile birleştiriniz.	
Bu noktalar arasında kol oyuntusunu çiziniz.	Kol oyuntusu çizimi için şekle bakınız.
1, 2, 3 ve 4 noktaları arasında kol kesin hatlarını çiziniz.	

1.3. Kadın İş G6mleđi Kalıp Aılımları

Kadın İş G6mleđi Kalıp Aılımları (6n)

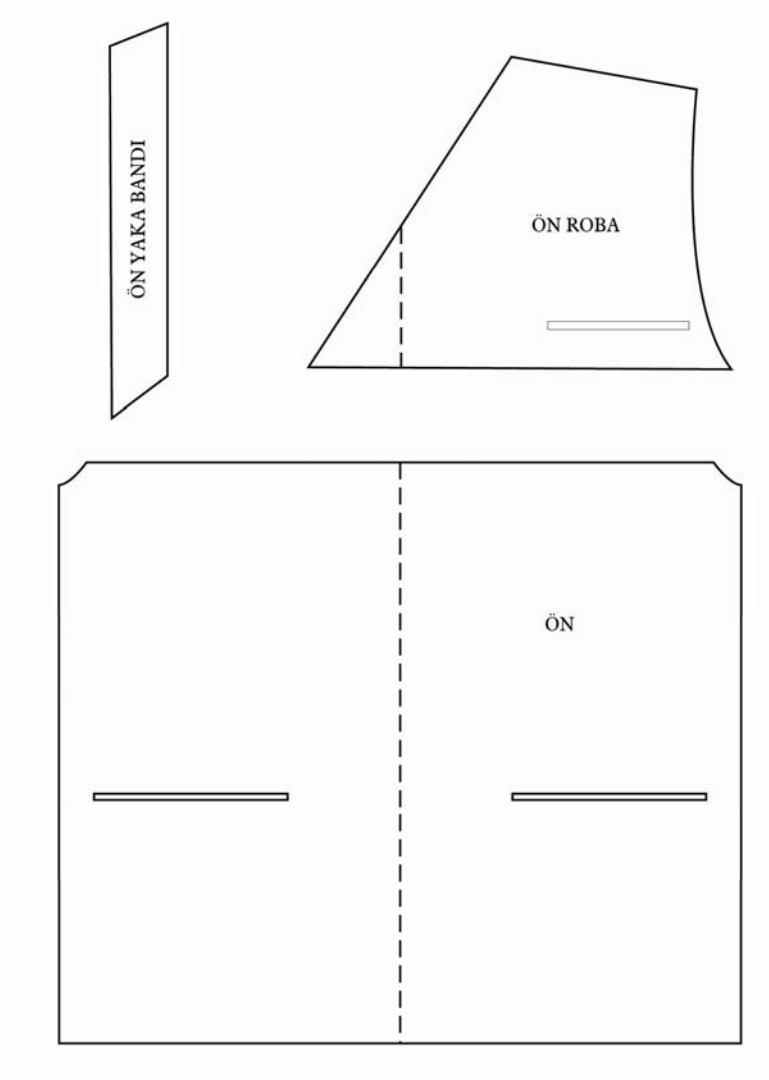

Őekil 1.3

Kadın İş G mleđi Kalıp Aılımları (Arka)

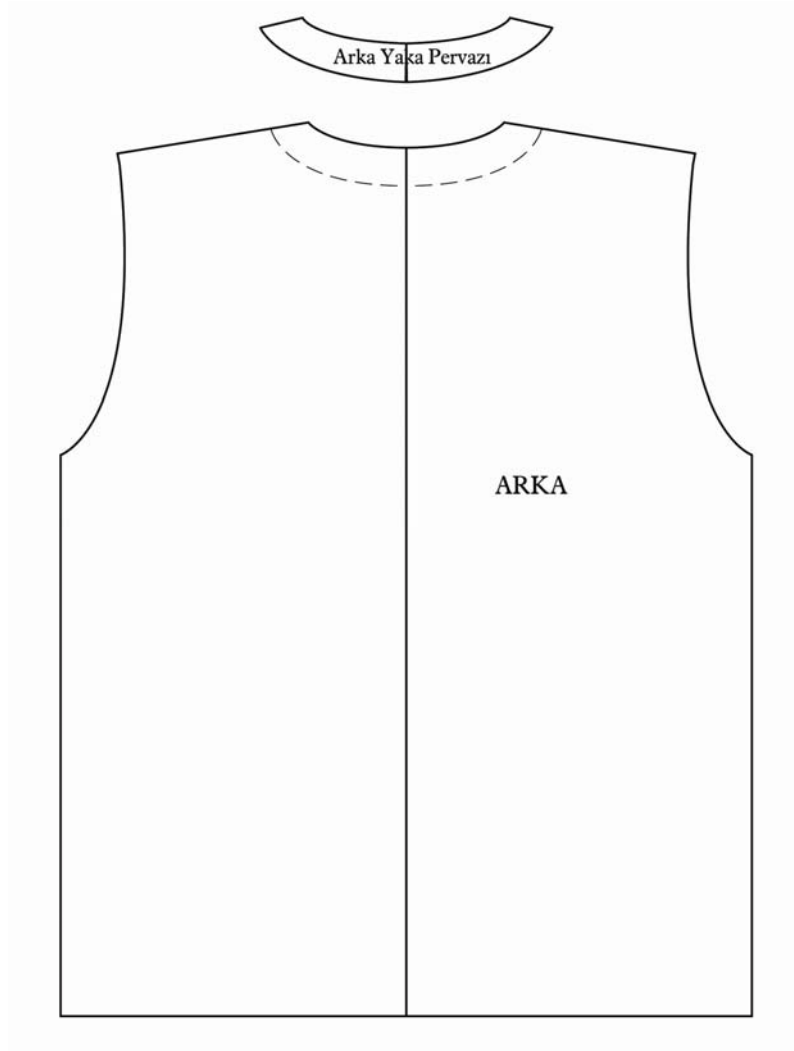

Őekil 1.4

Kadın İş Gömleği Kalıp Açılımları (Kol-Cepler)

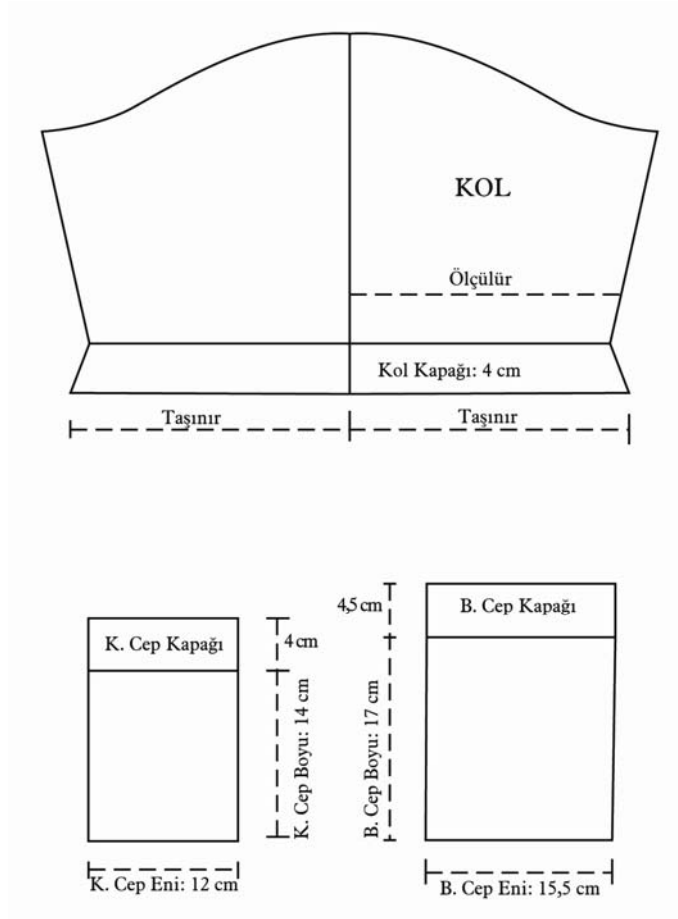

Şekil 1.5

UYGULAMA FAALİYETİ-2

Kadın İş Gömleği Kalıp Açılımları

İşlem Basamakları	Öneriler
Kadın iş gömleği kalıbı üzerinden ön-arka bedenler ile kol kopyası alınır. Ön yaka bandının kopyasını ayrıca alınır.	Kopyalar üzerine DBİ ve cep yeri işaretlerini alınır.
Ön bedeni roba çizgisinden keserek ayırınız.	DBİ işareti ve sayfa düzenine dikkat ediniz.
Kalıpları keserek sayfaya yapıştırınız.	
Ön ortası kumaş katı olacak şekilde kalıp açılımını yapınız.	
Arka yaka çevresine paralel olacak şekilde içeriye doğru 4 cm işaretleyerek yaka pervazını çiziniz.	
Arka beden ve arka yaka pervazının arka ortası kumaş katı olacak şekilde kalıp açılımını yapınız.	
Kol ortası kumaş katı olacak şekilde kol kalıp açılımını yapınız.	
Kol ağzından aşağıya doğru kol kapağı ölçüsünü işaretleyerek çiziniz.	Kol ağzına paralel olacak şekilde kol kapağı ölçüsünü işaretleyiniz.
Kol ağzından yukarıya doğru kol kapağı ölçüsünü işaretleyerek kesik çiziniz	
Ölçü kontrolü yaparak kol altı dikişini kapatınız.	Ölçü kontrolünde kesik çizginin ölçüsünü kol ortasından sağa ve sola doğru işaretleyiniz.
Küçük ve büyük cepte, cep ağzından yukarıya doğru cep kapağı ölçüsünü işaretleyerek çiziniz.	Küçük ve büyük cep kapağı ölçülerini dikkate alınır.
Açılımı yapılan kalıp parçalarını isimlendiriniz.	Parça İsimleri: Ön yaka bandı, ön roba, ön beden, küçük cep, büyük cep, arka beden, arka yaka pervazı, kol.

1.4. Kadın İş G6mleđi Őablon izimi

Kadın İş G6mleđi Őablon izimi (6n)

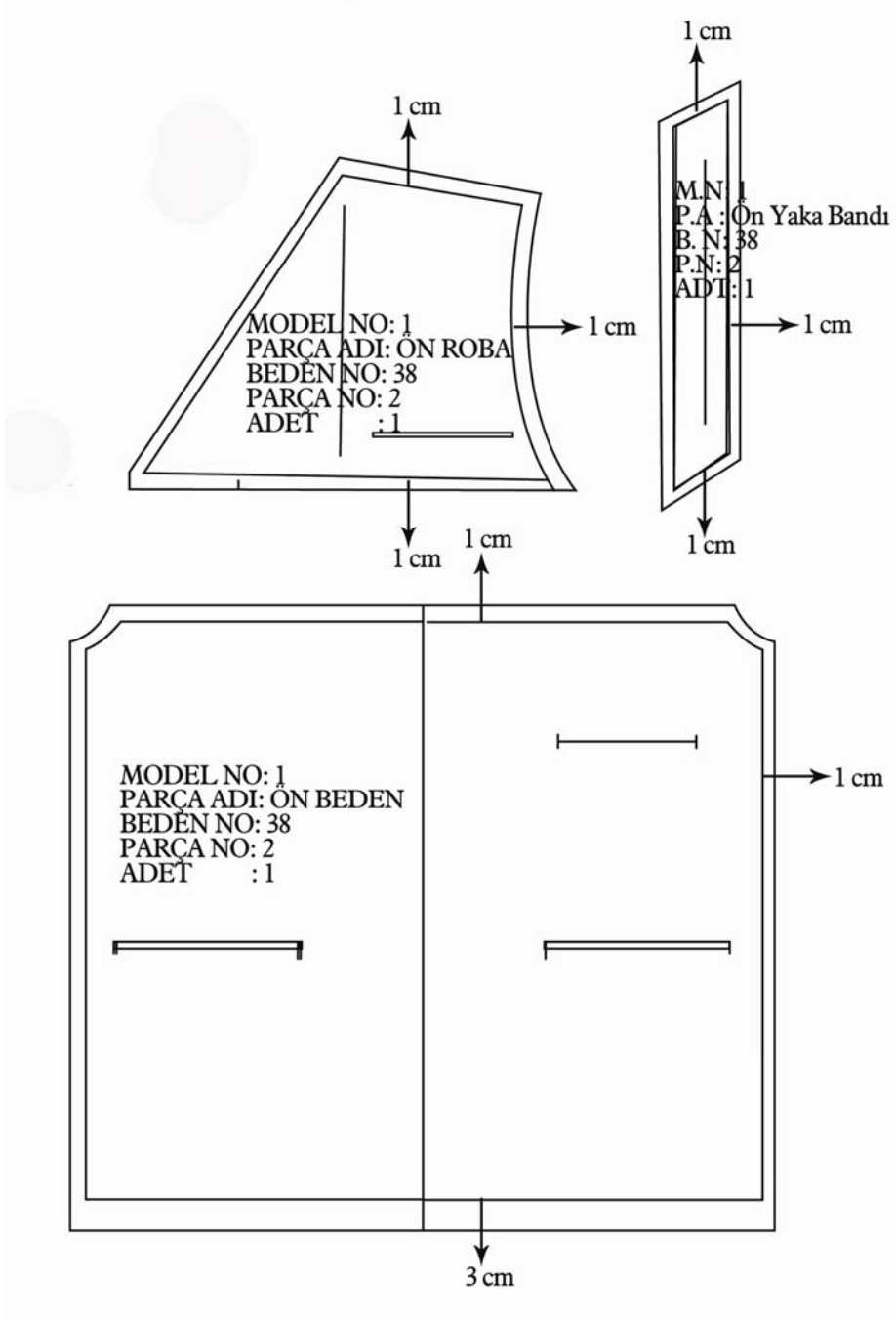

Őekil 1.6

Kadın İş Gömleği Şablon Çizimi (Arka)

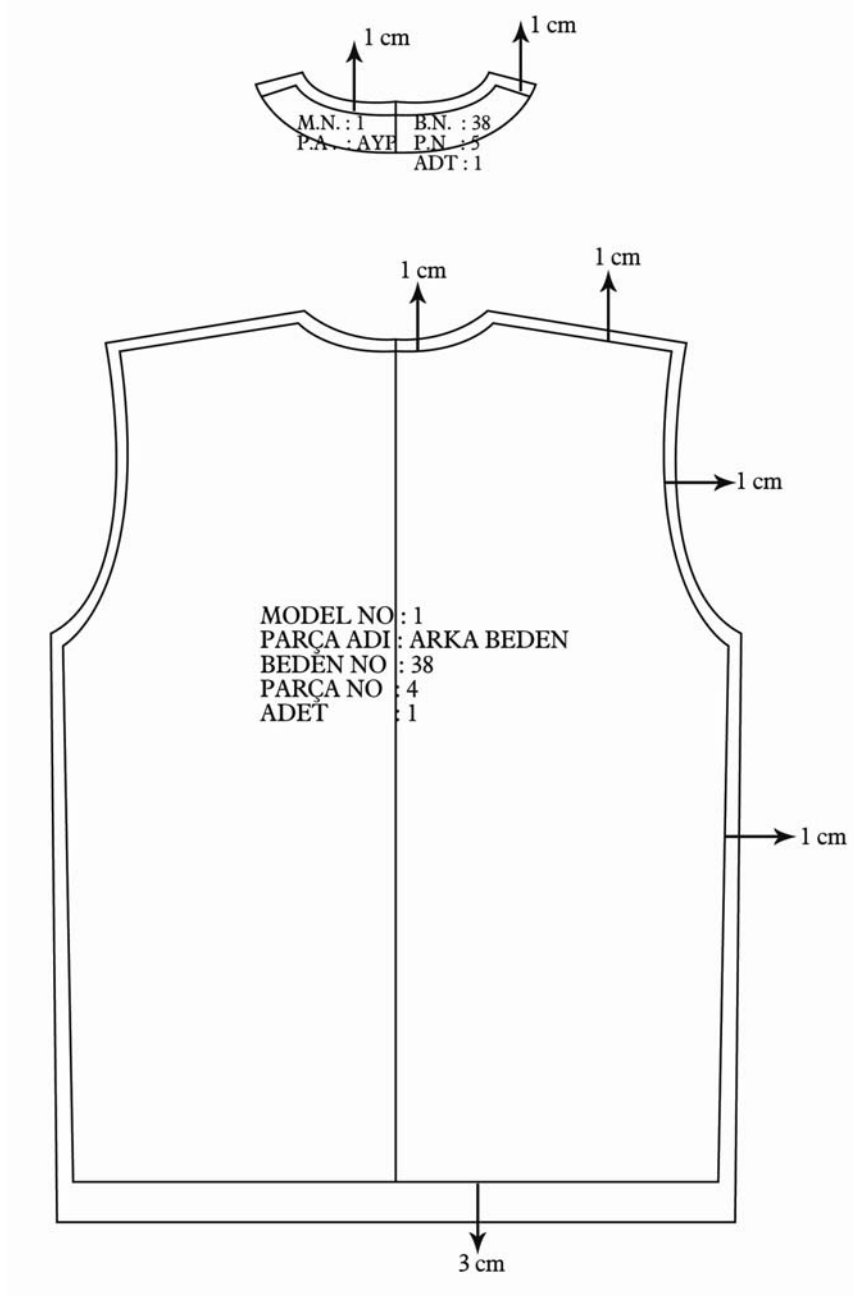

Şekil 1.7

Kadın İş Gömleği Şablon Çizimi (Kol-Cepler)

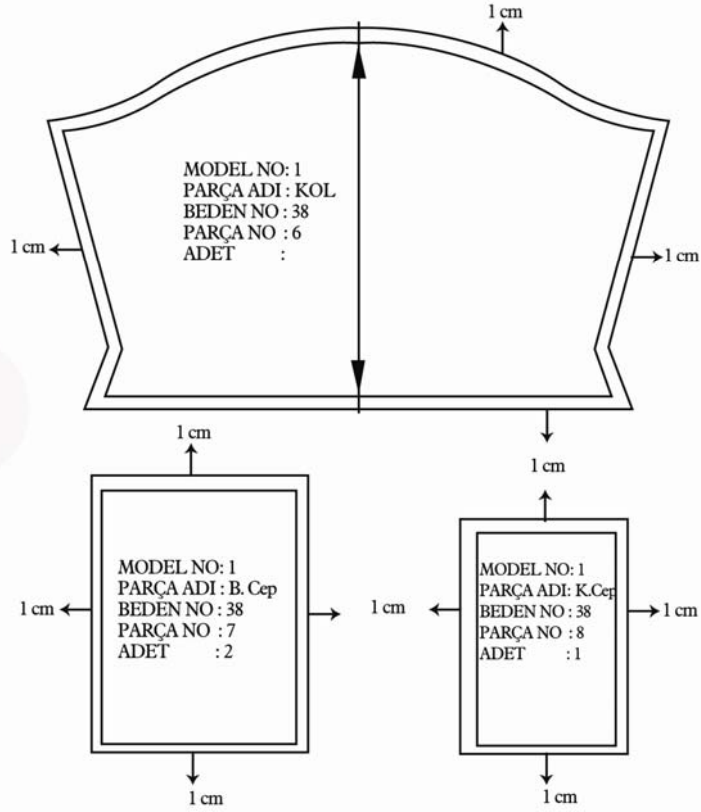

Şekil 1.8

UYGULAMA FAALİYETİ-3

Kadın İş Gömleği Şablon Çizimi

İşlem Basamakları	Öneriler
Kadın iş gömleği kalıp açılımları üzerinden kopya alınız.	Kopyalar üzerine gereken yazıları yazarak, işaretleri alınız.
Kalıpları keserek sayfaya yapıştırınız.	DBİ işareti ve sayfa düzenine dikkat ediniz.
Ön Beden Ön robanın her tarafına 1cm dikiş payı veriniz.	
Ön bedende etek ucuna 3cm, diğer kenarlara 1cm dikiş payı veriniz.	
Ön yaka bandının her tarafına 1cm dikiş payı veriniz.	
Arka Beden Arka bedende etek ucuna 3cm, diğer kenarlara 1cm dikiş payı veriniz.	
Arka yaka pervazında omuz ve yaka evine 1cm dikiş payı veriniz.	
Kol ve Cepler Kol kalıbının her yerine 1cm dikiş payı veriniz.	
Küçük ve büyük cebin her tarafına 1cm dikiş payı veriniz.	
Tüm şablonlar üzerine gerekli yazıları yazarak, işaretleri alınız.	
Şablonları kartona geçirerek çizimlerini alınız.	

KONTROL LİSTESİ

Uygulama faaliyetinde yapmış olduğunuz çalışmaları kendiniz yada arkadaşınızla değiştirerek, ölçüğe göre değerlendiriniz.

DEĞERLENDİRME KRİTERLERİ	Evet	Hayır
Model föyünü doğru yorumladınız mı?		
Kadın iş gömleği ölçülerini ölçü föyünden doğru aldınız mı?		
Ölçüm yerlerini doğru belirlediniz mi?		
Uzunluk ölçülerini doğru işaretlediniz mi?		
Genişlik ölçülerini doğru işaretlediniz mi?		
Kadın iş gömleği ön ve arka beden kalıbını tekniğe uygun çizdiniz mi?		
Kadın iş gömleği kesin hatlarını doğru çizdiniz mi?		
Kol için gereken ölçüleri doğru aldınız mı?		
Kol kalıbını tekniğe uygun çizdiniz mi?		
Kadın iş gömleği ön beden kalıp açılımlarını tekniğe uygun yaptınız mı?		
Kadın iş gömleği arka beden kalıp açılımlarını tekniğe uygun yaptınız mı?		
Kol kalıp açılımlarını tekniğe uygun yaptınız mı?		
Kadın iş gömleği ön beden şablonlarını tekniğe uygun hazırladınız mı?		
Kadın iş gömleği arka beden şablonlarını tekniğe uygun hazırladınız mı?		
Kadın iş gömleği kol şablonunu tekniğe uygun hazırladınız mı?		
Zamanı iyi kullandınız mı?		
TOPLAM		

DEĞERLENDİRME

Yaptığımız değerlendirme sonucunda eksikleriniz varsa öğrenme faaliyetine geri dönerek işlemleri tekrarlayınız.

ÖĞRENME FAALİYETİ-2

AMAÇ

Bu faaliyette kazandırılacak bilgi ve beceriler doğrultusunda uygun ortam sağlandığında, verimlilik ilkeleri doğrultusunda kadın iş gömleği için ana ve yardımcı malzeme hesabı yapabileceksiniz.

ARAŞTIRMA

Kadın iş gömleğinde kullanılan ana ve yardımcı malzemelerin özelliklerini araştırarak malzeme örnekleri toplayınız. Sınıf içinde arkadaşlarınıza sununuz.

2. KADIN İŞ GÖMLEĞİ ANA VE YARDIMCI MALZEME HESAPLAMALARI

2.1. Kadın İş Gömleğinde Kullanılan Ana ve Yardımcı Malzemeler

İş gömleği hazırlamada ana ve yardımcı malzemeler kullanılır.

Ana malzemeler:

- İş gömleği kumaşı
- Kombine kumaşlar

Yardımcı malzemeler:

- Makine iplikleri (Dikiş ipliği, overlok ipliği)
- Etiketler (Beden etiketi, firma etiketi, yıkama talimatı)
- Düğme
- Tela vb.

Kalıbı hazırlanan bu modelde düğme ve tela kullanılmamıştır.

2.2. Kadın İş Gömleği Ana ve Yardımcı Malzeme Hesaplamaları

Ana Malzemeler	
Kumaşı Eni : Açık en 150 cm	Kombine Kumaş Eni : Açık en 150cm
Beden : 38	Beden : 38
Asorti : 2	Asorti : 2
Ölçülen Metraj : 255 cm	Ölçülen Metraj : 50cm
Yardımcı Malzemeler	
Dikiş ipliği (mt) = (Dikiş uzunluğu x 2,5) x Sipariş adedi +%10 (fire)	
Overlok ipliği (mt) = (Dikiş uzunluğu x 3,5) x Sipariş adedi +%10 (fire)	
Beden etiketi, firma etiketi, yıkama talimatı x sipariş miktarı olarak hesaplanır.	

Kadın İş Gömleği Pastal Planı

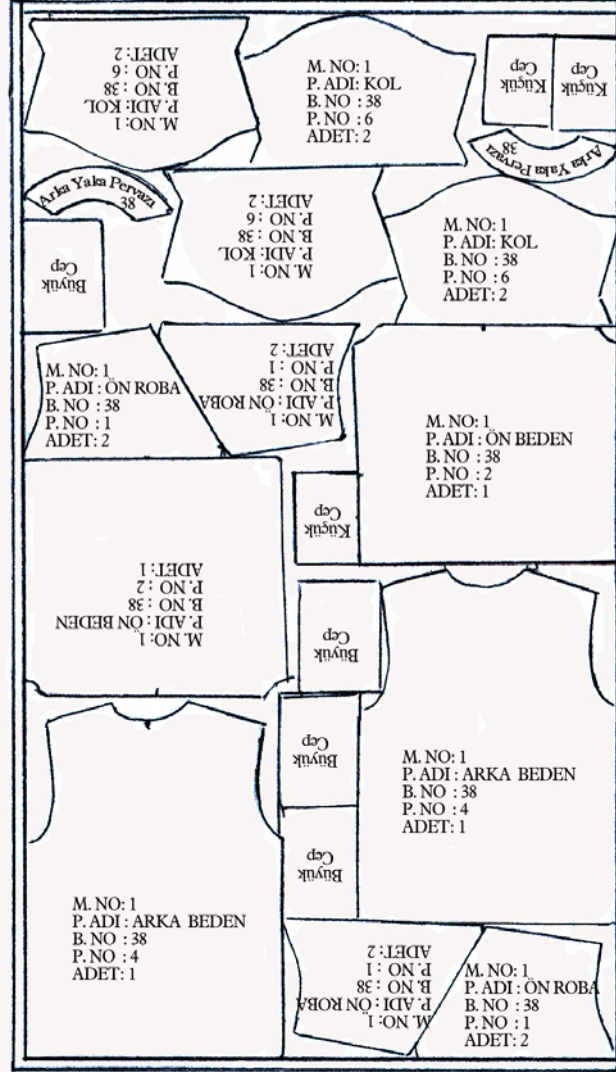

Pastal Eni: 150 cm (Açık En)

Pastal Boyu: 155 cm

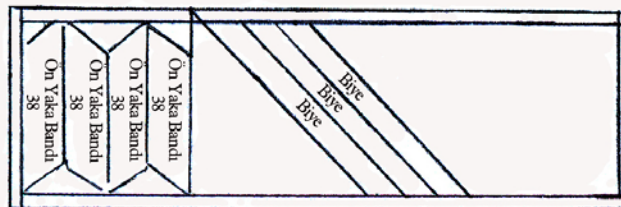

Pastal Eni: 150 cm (Açık En)

Pastal Boyu: 155 cm

Şekil 2.1

UYGULAMA FAALİYETİ

Kadın İş Gömleği Pastal Planı

İşlem Basamakları	Öneriler
Kumaş enini tespit ediniz (150 cm).	Piyasada iş gömleğinde kullanılacak kumaş enini dikkate alınız.
Kullanılabilir kumaş enini belirleyiniz.	Kullanılabilir kumaş eni = Kumaş eni%kumaş kenarları olarak hesaplayınız.
Masa üzerine pastal kağıdı yerleştiriniz. Pastal kâğıdında kullanılabilir kumaş enini çiziniz.	
Büyük parçalardan başlayarak şablonları yerleştiriniz. Son olarak küçük kalıp parçalarını uygun aralıklara yerleştiriniz.	Kalıpların yerleşiminde DBİ işaretleri ile ekonomikliğe dikkat ediniz.
Kombine kumaş şablonlarını kullanarak aynı işlemleri tekrarlayınız.	
Pastal başlangıcına ve sonuna 1cm ilave ederek pastal boyunu ölçünüz. (Metraj alınız.)	

KONTROL LİSTESİ

Uygulama faaliyetinde yapmış olduğunuz çalışmaları kendiniz ya da arkadaşınızla değiştirerek, değerlendirme ölçeğine göre değerlendiriniz.

DEĞERLENDİRME KRİTERLERİ	Evet	Hayır
Kadın iş gömleği ana ve yardımcı malzemelerini modele uygun belirlediniz mi?		
Kadın iş gömleği pastal planını hazırlarken verimlilik ilkesine önem verdiniz mi?		
Pastal planını tekniğe uygun hazırladınız mı?		
Kadın iş gömleği ana malzeme hesaplamalarını doğru yaptınız mı? Metrajını doğru aldınız mı?		
Kadın iş gömleği yardımcı malzeme hesaplamalarını doğru yaptınız mı?		
Zamanı iyi kullandınız mı?		
TOPLAM		

DEĞERLENDİRME

Yaptığımız değerlendirme sonunda eksikleriniz varsa öğrenme faaliyetine dönerek işlemleri tekrarlayınız.

MODÜL DEĞERLENDİRME

Model föyünden 36 beden ölçülerini kullanarak;

Kadın iş gömleği kalıbı ve şablon çizimini 1/1 ölçekle çalışınız.

KONTROL LİSTESİ

Uygulama faaliyetinde yapmış olduğunuz çalışmaları kendiniz ya da arkadaşınızla değiştirerek, değerlendirme ölçeğine göre değerlendiriniz.

DEĞERLENDİRME KRİTERLERİ	Evet	Hayır
Kadın iş gömleği ölçülerini ölçü föyünden doğru aldınız mı?		
Ölçüm yerlerini tekniğe uygun belirlediniz mi?		
Uzunluk ölçülerini doğru işaretlediniz mi?		
Genişlik ölçülerini doğru işaretlediniz mi?		
Kadın iş gömleği ön beden kalıbını tekniğe uygun çizdiniz mi?		
Kadın iş gömleği arka beden kalıbını tekniğe uygun çizdiniz mi?		
Kol için gereken ölçüleri doğru aldınız mı?		
Kol kalıbını tekniğe uygun çizdiniz mi?		
Kadın iş gömleği kalıp açılımlarını tekniğe uygun yaptınız mı?		
Kadın iş gömleği şablonlarını tekniğe uygun hazırladınız mı?		
Kadın iş gömleği ana ve yardımcı malzeme hesaplamalarını doğru yaptınız mı?		
Zamanı iyi kullandınız mı?		
TOPLAM		

DEĞERLENDİRME

Yaptığınız değerlendirme sonunda eksikleriniz varsa öğrenme faaliyetine dönerek işlemleri tekrarlayınız.

Öğrenme faaliyetleri ve modül değerlendirme kısmında verilen çalışmaları başarı ile tamamladıysanız, öğretmeninizle iletişim kurarak diğer modüle geçebilirsiniz.

KAYNAKÇA

- YAKARTEPE, Mehmet, Zerrin YAKARTEPE, **T.K.A.M. Konfeksiyon Ansiklopedisi**, Tekstil ve Konfeksiyon Arařtırma Merkezi Yayınları, İstanbul, 1993.
- İnternet İş Elbisesi Firmaları
- **www.is-kon.com**
- **www.ismont.com.tr**
- İş Yerlerinde Kullanılan İş G mleđi F y  izimleri