

T.C.
MİLLÎ EĞİTİM BAKANLIĞI



MEGEP

(MESLEKİ EĞİTİM VE ÖĞRETİM SİSTEMİNİN
GÜÇLENDİRİLMESİ PROJESİ)

GİYİM ÜRETİM TEKNOLOJİSİ

ERKEK CEKETİ DİKİMİ III

ANKARA 2007

Milli Eğitim Bakanlığı tarafından geliştirilen modüller;

- Talim ve Terbiye Kurulu Başkanlığının 02.06.2006 tarih ve 269 sayılı Kararı ile onaylanan, Mesleki ve Teknik Eğitim Okul ve Kurumlarında kademeli olarak yaygınlaştırılan 42 alan ve 192 dala ait çerçeve öğretim programlarında amaçlanan mesleki yeterlikleri kazandırmaya yönelik geliştirilmiş öğretim materyalleridir (Ders Notlarıdır).
- Modüller, bireylere mesleki yeterlik kazandırmak ve bireysel öğrenmeye rehberlik etmek amacıyla öğrenme materyali olarak hazırlanmış, denenmek ve geliştirilmek üzere Mesleki ve Teknik Eğitim Okul ve Kurumlarında uygulanmaya başlanmıştır.
- Modüller teknolojik gelişmelere paralel olarak, amaçlanan yeterliği kazandırmak koşulu ile eğitim öğretim sırasında geliştirilebilir ve yapılması önerilen değişiklikler Bakanlıkta ilgili birime bildirilir.
- Örgün ve yaygın eğitim kurumları, işletmeler ve kendi kendine mesleki yeterlik kazanmak isteyen bireyler modüllere internet üzerinden ulaşılabilirler.
- Basılmış modüller, eğitim kurumlarında öğrencilere ücretsiz olarak dağıtılır.
- Modüller hiçbir şekilde ticari amaçla kullanılamaz ve ücret karşılığında satılamaz.

İÇİNDEKİLER

AÇIKLAMALAR	ii
GİRİŞ	1
ÖĞRENME FAALİYETİ- 1	3
1. ERKEK CEKETİ DİKİMİ	4
1.1. Erkek Ceketİ Tela (Sadafodra)Prova – Kontrol İşlemleri	4
1.1.1. Erkek Ceketİ Sadafodra Prova ve Karşılaştırma İşlemleri	5
UYGULAMA FAALİYETİ	5
UYGULAMA FAALİYETİ	10
1.1.2. Erkek Ceketİ Ön Bedeninde Ektraforla Oya Çekme	10
1.1.3. Erkek Ceketİ Kofra, Kibrit Cebi (İç Cepler) Dikimi	13
UYGULAMA FAALİYETİ	13
1.1.4. Erkek Ceketİ Mostra Dikimi	18
UYGULAMA FAALİYETİ	18
1.1.5. Erkek Ceketİ Ön Beden Astar Dikimi	22
UYGULAMA FAALİYETİ	22
1.1.6. Erkek Ceketİ Arka Birleştirme ve Astarlama İşlemleri	25
UYGULAMA FAALİYETİ	25
1.1.7. Erkek Ceketİ Omuz Kapatma, Votka Dikimi	29
UYGULAMA FAALİYETİ	29
1.1.8. Erkek Ceketİ Arka Yaka Dikimi	33
UYGULAMA FAALİYETİ	33
1.1.9. Erkek Ceketİ Kol Dikimi	38
UYGULAMA FAALİYETİ	38
1.1.10. Erkek Ceketİ Kolunu Bedene Takma İşlemleri	42
UYGULAMA FAALİYETİ	42
1.1.11. Erkek Ceketİ Kol Yaka Prova İşlemleri	45
1.1.11. Erkek Ceketİ Arka Yaka Mostrası ve Kola Fıtil Takma	46
UYGULAMA FAALİYETİ	46
DEĞERLENDİRME ÖLÇEĞİ	48
ÖĞRENME FAALİYETİ- 2	49
2. ERKEK CEKETİ SON ÜTÜ VE SON KONTROLÜ	49
2.1. Erkek Ceketİ İlık, Düğme, Son Ütüleme İşlemleri	50
UYGULAMA FAALİYETİ	50
2.2. Erkek Ceketİ Son Kontrol İşlemleri	55
UYGULAMA FAALİYETİ	55
MODÜL DEĞERLENDİRME	58
KAYNAKLAR	60

AÇIKLAMALAR

KOD	542TGD126
ALAN	Giyim Üretim Teknolojisi
DAL/MESLEK	Erkek Terziliği
MODÜLÜN ADI	Erkek Ceket Dikimi III
MODÜLÜN TANIMI	Erkek ceket dikimi, son ütü ve kontrollerinin anlatıldığı öğrenme materyalidir.
SÜRE	40/32
ÖN KOŞUL	“Erkek Ceket Dikimi II” modülünü başarmış olmak
YETERLİK	Erkek ceket dikmek
MODÜLÜN AMACI	Genel Amaç Uygun ortam sağlandığında tekniğine uygun olarak erkek ceket dikimi yapabileceksiniz. Amaçlar 1. Yöntem ve tekniğine uygun olarak erkek ceketini provaya hazırlayabilecek, prova ve prova sonrası karşılaştırma yapabilecek, ceket astarlayabilecek ve ceket dikim işlemlerini yapabileceksiniz. 2. Erkek ceket son ütü ve son kontrol işlemlerini kalite niteliklerine uygun olarak yapabileceksiniz.
EĞİTİM ÖĞRETİM ORTAMLARI VE DONANIMLARI	Kumaş, makas, toplu iğne, çizgi taşı, ütü, ütü masası, mezura.
ÖLÇME VE DEĞERLENDİRME	Modülün içinde yer alan her öğrenme faaliyetinden sonra verilen ölçme araçları ile kendinizi değerlendireceksiniz. Modül sonunda, kazandığınız bilgi ve becerileri belirlemek amacıyla, öğretmeniniz tarafından hazırlanacak ölçme aracıyla değerlendirileceksiniz.

GİRİŞ

Sevgili Öğrenci,

Ceket, erkek giyiminde önemli bir yer tutmaktadır. Teknolojik gelişmelerle günümüzde ceket üretimi, konfeksiyon ile sağlanmaktadır. Ancak, model, kumaş kalitesi ve vücut özelliği, ısmarlama giyimi ön plana almaktadır.

Bu modülde, erkek giyiminin bir çeşidi olan “Erkek Ceket Dikimi” ile ilgili bilgiler verilecektir. Modülde erkek ceket dikimi için prova yapma, yaka, kol, astar hazırlama ve cekete takma, son ütü ve son kontrollerini yapma işlemleri anlatılmaktadır.

Bu modülde verilen bilgiler, sektörle iş birliği içinde hazırlanmıştır. Alacağınız bu modül eğitimi ile erkek ceket üretimi becerisini geliştirerek terzilik mesleği alanında çalışabilir, kendi iş yerinizi açabilir, evde ceket dikimi siparişleri alarak aile bütçesine katkıda bulunabilirsiniz.

ÖĞRENME FAALİYETİ- 1

AMAÇ

Bu faaliyette verilen bilgiler doğrultusunda, uygun ortam sağlandığında yöntem ve tekniğine uygun olarak erkek ceketini provaya hazırlayabilir, prova yapabilir, prova sonrası karşılaştırma yapabilir, ceketini astarlayabilir ve ceket dikim işlemlerini yapabilirsiniz.

ARAŞTIRMA

Erkek ceketini üretimi yapan bir işletmeye giderek ürünün provaya hazırlanmasını, prova yapılmasını, karşılaştırmasını, astarlama ve dikim işlemlerini gözlemleyiniz. Gözlem aşamasında şu işlem basamaklarına dikkat ediniz:

- Erkek ceketini provaya hazırlamada kullanılan teyellere
- Ceketini kişiye giydirme şekline
- Provada dikkat ettiği noktalara
- Ceket üzerinde yaptığı düzeltmelere
- Kol duruşu işaretine
- Ceketini provadan çıkarma işlemlerine
- Karşılaştırma yaparken dikkat ettiği noktalara
- Karşılaştırma şekline
- Dikim tekniklerine
- Ceket astarlamada dikkat ettiği noktalara
- Votka çalışmasına
- Kolu bedene takmada dikkat ettiği noktalara
- İlik yeri tespiti ve ilik açma düğme dikme işlemlerine

Sektörde yaptığınız araştırmanın sonuçlarını sınıfta arkadaşlarınız ile paylaşınız. Arkadaşlarınızın araştırmalarının sonuçları ile sizinkini karşılaştırınız. Ortak yönleri ve farklılıkları sebepleri ile tartışınız.

1. ERKEK CEKETİ DİKİMİ

1.1. Erkek Ceketı Tela (Sadafodra)Prova – Kontrol İşlemleri

Provada dikkat edilecek noktalar:

- Ceketin genel duruşu kontrol edilir.
- Ön ortası karşılıklı gelmek üzere iğnelenir.
- Ceketin dar veya bol olmamasına dikkat edilir.
- Arka parçanın etek ucu normal duruşta iken, boyun çevresinde arka yaka gömlek yakasına iğnelenir.
- Ceket dar veya bol ise vücut üzerinde düzeltilir.
- Ön ve arka parçalar aşağı veya yukarı çıkmak istiyorsa, ceket yanları sökülür, vücut özelliğine göre yeniden iğnelenir.
- Ceket boyu moda ve isteğe göre tespit edilir.
- Arka yaka oyuntusu gömlek yakasından 3-3.5 cm aşağıdan başlamak üzere çizilir veya işaretlenir.
- Omuz ve kolevi gözden geçirilir.
- Tek taraflı omuz düşüklüğü var ise düşük olan omuz tespit edilir.
- Ön ortasında model özelliğine göre yaka açıklığı işaretlenir.
- Bel hattı, cep yerleri gözden geçirilir.
- Kol boyu ölçüsü tespit edilir.
- Ceket tekrar gözden geçirilir.
- Ceket giyen kişinin varsa istekleri ve vücut özellikleri tespit edilir.
 - Erkek giyiminde provada düzeltme işlemi sol tarafta yapılır.

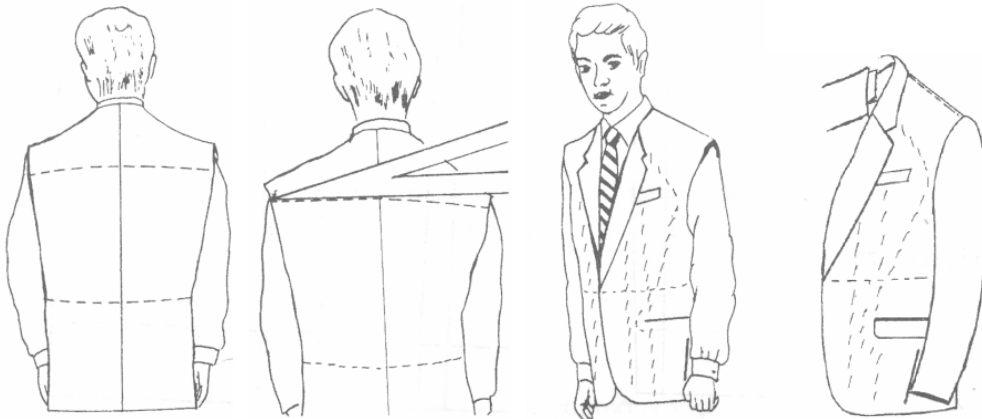

1.1.1. Erkek Ceket Sadafodra Prova ve Karşılaştırma İşlemleri

UYGULAMA FAALİYETİ

Erkek Ceket Sadafodra Prova ve Karşılaştırma İşlemleri

➤ Ceket sadafodra prova yapınız.



- Sağ ve sol bedeni ön ortasında karşılıklı getiriniz.
- Ürünü birey üzerinde kontrol ediniz.
- Omuz dikişini söküp vücut özelliğine göre düzeltiniz.
- Kişi üzerinde koleveni içeri kıvrarak kol takma işaretini alınız.

➤ Kol şekline göre kol takma yeri işareti alınız.



- Ceket boyunu kişi üzerinde belirleyiniz.

➤ Kol boyu ölçüsünü alınız.



➤ Kol boyunu omuz başlangıcında 2cm vatka payı vererek başparmağın üzerine doğru istenilen boyda alınız.

➤ Kol genişliği ölçüsünü alınız.



➤ Kol genişliğini ön ve arka kol takma işaretleri arasında yere paralel olarak kol genişliğine uygun alınız.

- Giysiyi kiři üzerinden ıkarınız.
- Kontrol sırasında dzeltilecek yerlere iřaret alınız.



- Sklecek yerlere enine karřılık teyeli alınız.



- Giyimin deęiřecek dikiřlerini sknz.

- t iřlemlerini formuna uygun olarak tekrar ediniz.

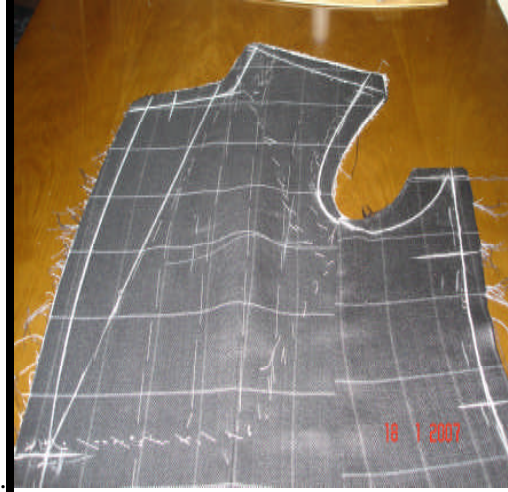

- tleme iřlemini gęs yastıęı ve kambur yardımı ile yapınız.

➤ Sol ön bedeni model özelliğine uygun regula ediniz.

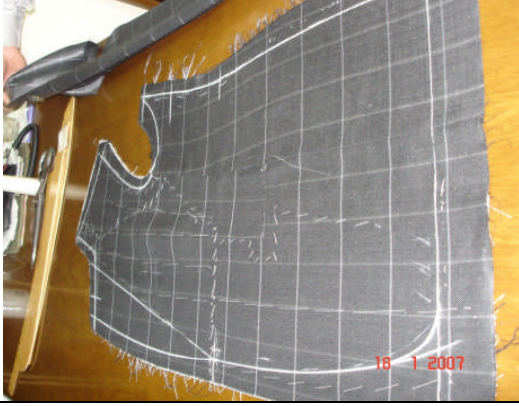

- Regula'yı çok dikkatli olarak ceketin yüzünde yapınız.
- Ön beden regulasında ön ortasından dışa doğru; mono ceket modeli için 2,5 -3 cm,
- kruvaze ceket modeli için 8 cm kapama payı veriniz.
- Mono ceket modelinde peto yaka ucu genellikle köşelidir. Ön etek ucu ve cep kapağının kenarı yuvarlaktır.
- Kruvaze ceket modelinde yaka ucu sivri, cep kapağı ve ön etek ucu köşelidir.

➤ Sol bedeni sağ bedenle üst üste getirerek istanpa (karşılaştırma) yapınız.

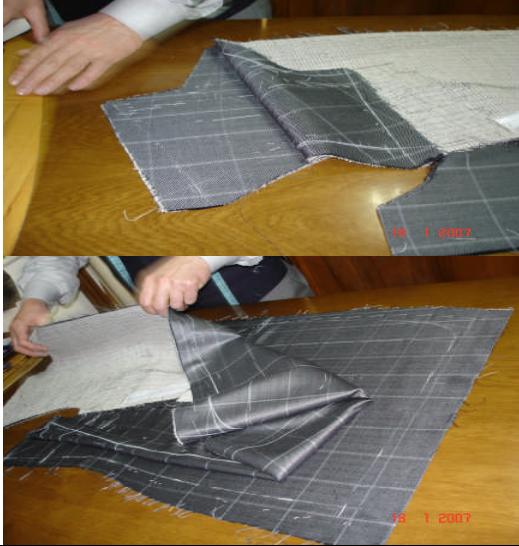

- İstanpa, sol bedenin üzerindeki çizgilerin sağ bedene geçirilmesidir. Kumaşı yüz yüze getiriniz. Çizgi üzerine kuvvetle vurarak çizgiyi karşı tarafa geçiriniz.

➤ Yaka kenarındaki fazla payları kesiniz.
➤ Belden aşağı doğru ön ortasında tela ile kumaşı netleştirmek için teyeli alınız.



- Teyeli telayı tutturarak alınız.
- Kumaşın tela ile net görüntüsünü sağlayınız.

- Çizgi üzerinden telalı bölümlerde telayı tutturmadan kumaşın tersine eşit geçecek şekilde teyel alınız.



- Sağ ve sol bedenın eşit ölçülerde olmasına dikkat ediniz.

- Telayı yaka kenarından kesiniz.





- Telayı yaka ayağının omuza yakın tarafından 1 cm içeriden başlayıp ceket boyunda telanın bitimine kadar düz teyelin 1mm içine gelecek şekilde kesiniz.



UYGULAMA FAALİYETİ

1.1.2. Erkek Ceketİ Ön Bedeninde Ektraforla Oya Çekme

Erkek Ceketİ Ön Bedeninde Ektraforla Oya Çekme İşlemleri

İşlem Basamakları	Öneriler
<ul style="list-style-type: none">➤ Ektrafor veya 1,5 cm genişliğinde kesilmiş astar kenarını ıslatıp ütöleyiniz.➤ Yaka ayağından 2 cm içeriden başlayarak yaka kenarına ön bedenın tamamında düz teyelin dibine gelecek şekilde yerleştiriniz.➤ Ektraforun iç tarafını ektrafor dikişİ ile telaya tutturunuz.➤ Ektraforun kenarını baskı dikişİ ile ceketeye tutturunuz.➤ Yaka ayağına paralel ve 1,5- 2cm içeride olacak şekilde ektrafor yerleştiriniz.➤ Ortasına ektrafor dikişİ, kenarlarına baskı dikişİ yapınız.➤ Yaka kenarında kumaş düz teyelden 1 cm pay vererek kesiniz.➤ Yaka çevresindeki payları düz teyelden kıvrıp iğne ardı veya punto dikişİ ile tutturunuz.	<ul style="list-style-type: none">➤ Ektrafor veya astarın en düzgün olan kenarı düz teyel tarafında olmalıdır (Ektrafor yerine 1 cm genişliğinde kesilmiş yapışkan tela kullanabilirsiniz.).➤ Yaka ayağına yerleştirilen ektafor, yakanın esnemesini engellemek içindir. Yaka boyunun ortasına kadar uygulanır ve bu mesafede 0.5 cm yedirme yapılır.➤ Her iki bedeni aynı şekilde tamamlayınız.➤ Ceket üzerinde yapılan ektrafor çalışması, terzilik mesleğinde oya çekimi olarak isimlendirilir.➤ Yan cep üzerine gelen telayı cepten 1 cm uzaklıkta kesiniz.
	

Ön Beden Üzerinde Ekstraforla Oya Çekimi

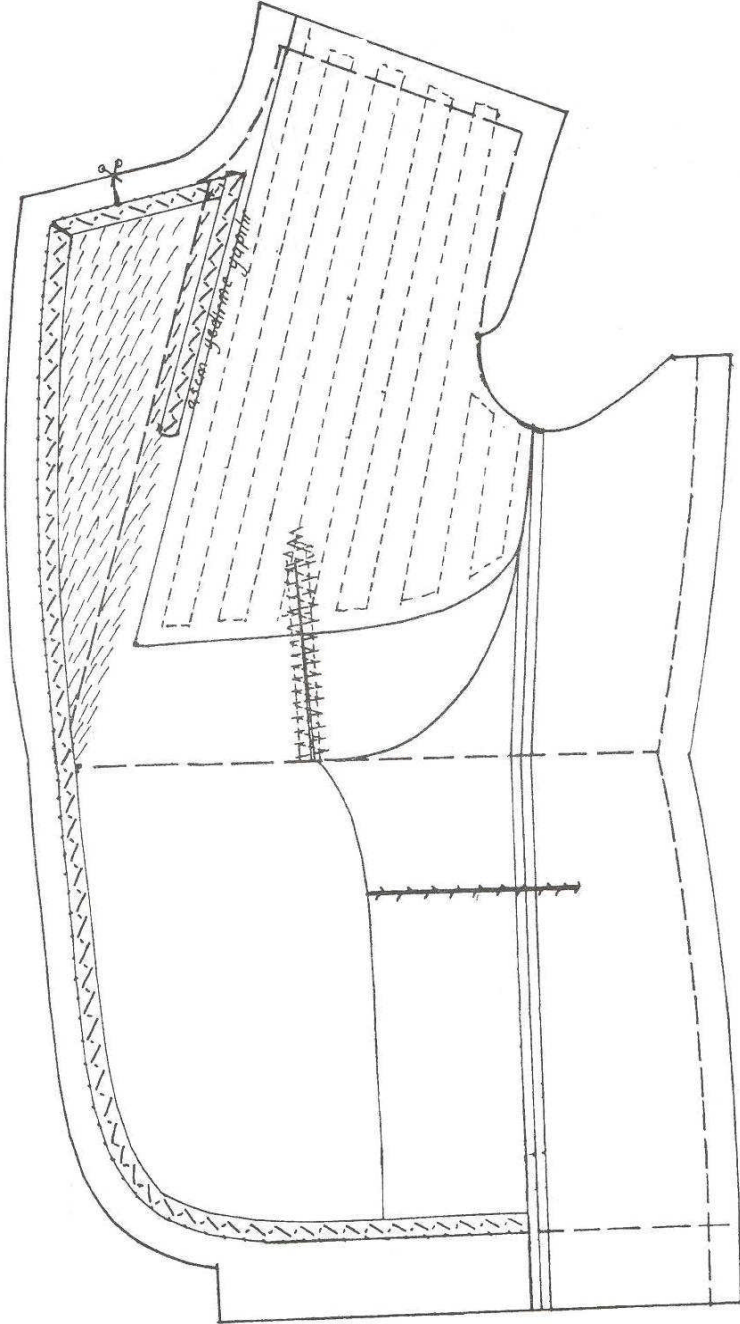

Yaka Çevresindeki Payların Punto Dikiş i ile Tutturulması

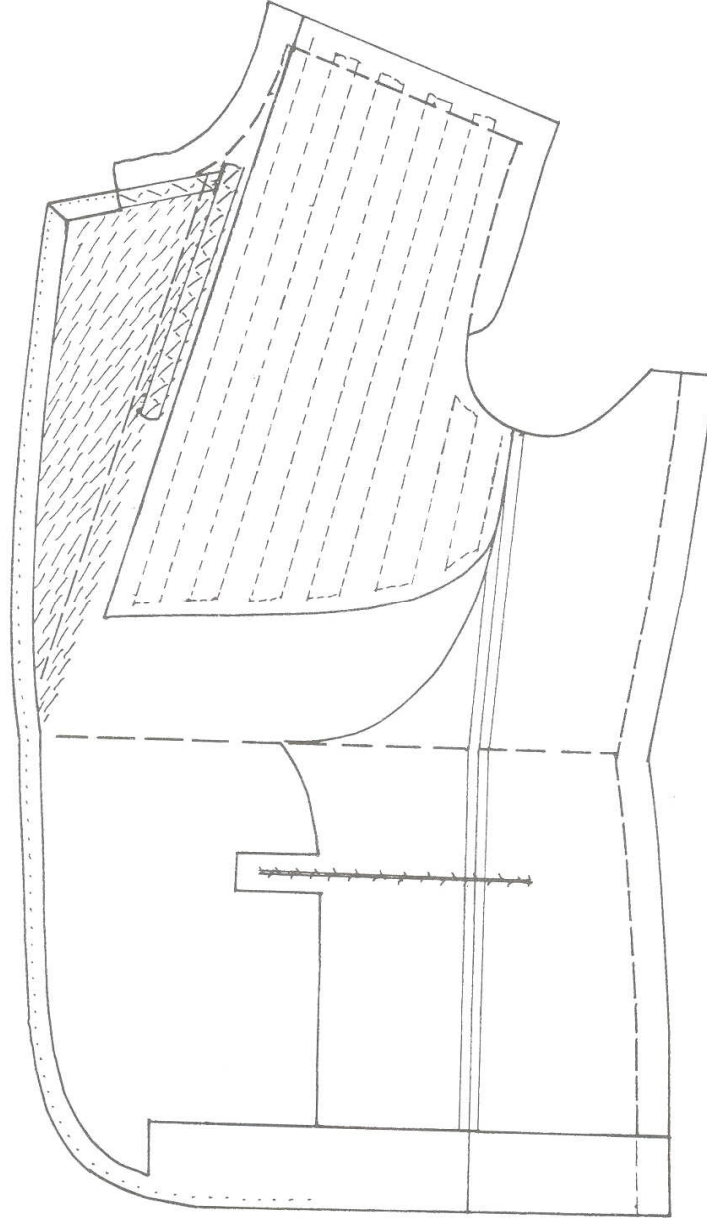

- Oya çekiminde yapışkan tela kullanılan çalışmalarda punto dikiş i yapmayınız.
- Ceket Dikimi I modülünde olduđu gibi mostrayı, ceketin düz yüzüne yedirmeleri yaparak yerleřtiriniz.
- Yaka kenarında telanın dibinden makine ile dikiş i yapınız.
- Payları kademeli olarak kesiniz, mostrayı çeviriniz.

1.1.3. Erkek Ceket Kofra, Kibrit Cebi (İç Cepler) Dikimi

UYGULAMA FAALİYETİ

Erkek Ceket Kofra, Kibrit Cebi (İç Cepler) Dikim İşlemleri

İşlem Basamakları	Öneriler
<ul style="list-style-type: none">➤ Mostra üzerinde cep yerini tespit ediniz.➤ Kofra cep çalışma parçalarını mostraya dikişiniz.➤ Paylarını ikiye açıp ütöleyiniz.➤ Mostra parçalarını yüz yüze kapatıp iki taraftan nemlendirerek yaka şekli verip iç tarafa doğru yediriniz.	<ul style="list-style-type: none">➤ Mostraya cep yerini çiziniz.➤ Cep boyuna uygun olarak cep parçalarını kesiniz.➤ Bir cep:<ul style="list-style-type: none">Cep fletosu 1 adetEni = 6 cm,Boyu = Cep boyu+ 3 cm astardan,Cep karşılığı 1 adetEni = 6 cm,Boyu = Cep boyu+ 3 cm astardan,Cep torbası 2 adetEni = Cep boyu+ 3 cmBoyu= Cep boyu+ 5 cm ceplikten ibarettir. 

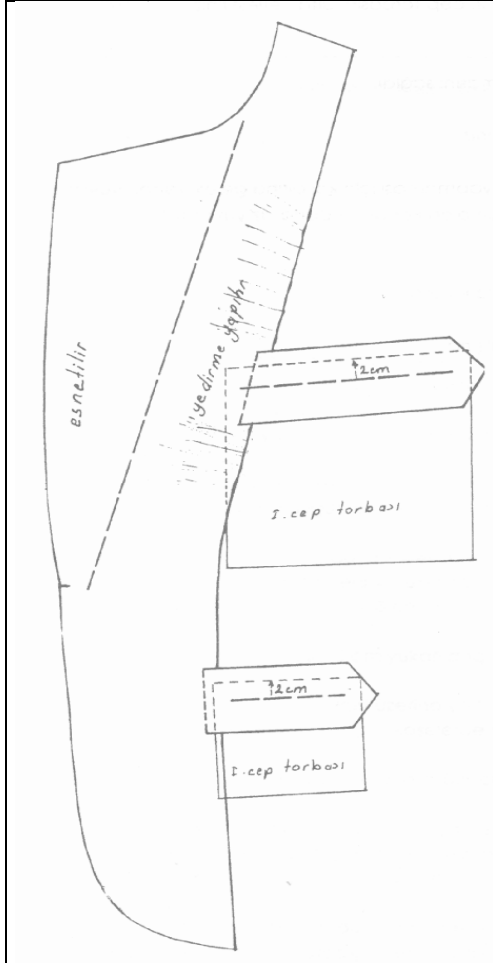

- Cep yeri çizgisinin altına çizgiyi 2 cm yukarı doğru geçecek şekilde 1. cep torba parçasını yerleştiriniz.



- Fleto parçasının ortasını cep çizgisi üzerine yerleştiriniz.
- Cep çizgisine ve cep boyuna uygun köşelerde dik açı oluşturarak makine çekiniz.



- Kofra, kibrit ve kalem cep çalışmasında değişik cep çalışma teknikleri geliştirebilirsiniz. Ancak cep torbası boyunu ve genişliğini kullanım amacına göre belirleyiniz.

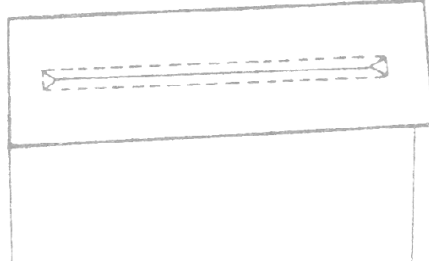

- Cebin ortasından başlayarak kenarlara 0.5 cm kalıncaya kadar düz, köşelere kadar üçgen çitlatınız.



- Köşeleri çitlatırken dikişi geçmemeye dikkat ediniz.

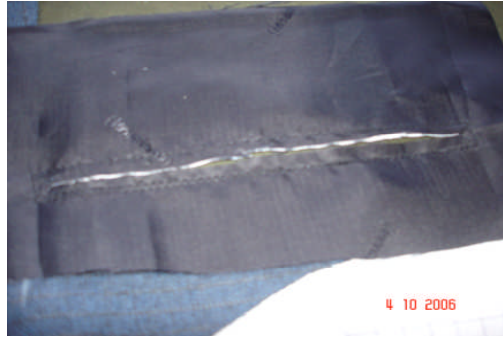

- Uzun kenarları ikiye açarak üçgenleri de yanlara yatırarak ütöleyiniz.
- Uzun kenarları dikiş payı genişliğinde kıvrınız ve teyelleştiriniz.



- Cebin düz kısmında dikiş boşluğu üzerinden isteğe bağlı olarak punto dikişi veya makede dikişiniz.
- Kısa kenarları tersten üçgenin dibinden makine dikişi ile tutturunuz.



- Cebi ütöleyiniz. Alt fleto parçasını cep torbasına çatma dikişi ile tutturunuz. 2. cep torbası üzerine cep karşılığını yerleştiriniz ve makede dikişiniz.

- Cep karşılığı cebin içinde kalacak şekilde 2. cep torbasını alta yerleştiriniz.
- Erkek ceketinde cep karşılığını kalınlık



- yapmaması ve cebin kayganlığını sağlamak için astar kumaşı ile çalışınız.
- Ceb torbasının kenarlarından makine çekiniz.
 - Korfa cep torbasının ceket içerisinde kabarıklık yapmaması için kol altına gelen kenarı yuvarlak kesiniz. Ön ortasına yakın olan kenarı ise daha az yuvarlak kesiniz.
 - Ceb torbasının kenarlarındaki fazla dikiş paylarını kesiniz.
 - Cebi ütöleyiniz.
 - İkinci cebi ve kibrit cebini aynı sistemle çalışınız.
 - Kibrit cebini sol tarafa çalışınız.
 - Kibrit ve korfa cebi ölçüleri mostra içerisinde kalmıyorsa ayrı parça üzerinde çalışınız, mostraya cep yerlerine uygun yerleştiriniz.

Erkek Ceket Yan Cep Dikim İşlemleri

- Cep boyuna uygun olarak cep parçalarını kesiniz.
 - Cep fletosu eni = 4 cm, boyu = 19 cm kumaştan 2 adet
 - Cep kapağı eni = 19 cm, boyu = 8 cm kumaştan 1 adet
 - Cep kapağı eni = 19 cm, boyu = 8 cm astardan 1 adet
 - Cep torbası eni = 20 cm, boyu = 22 cm ceplikten 2 adet
- Cep yerlerini kontrol ediniz.
- Ceketin önünü kamburun düz yerine veya masa üzerine yerleştiriniz.
- Cep çizgisi üzerinde cep çizgisinden öne doğru 1,5 cm işaretleyiniz.



- Cep boyunu bu noktadan cep çizgisi üzerinde işaretleyiniz. Bulunan noktalara toplu iğne batırarak cep işaretini tersine geçiriniz.
- Cebi kaplayan telayı kalınlık yapmaması için cep çizgisinden 1,5 -2 cm' den kesiniz.
- Ceket yan cepleri için Erkek Yelek Üretimi I modülünde öğrendiğiniz kapaklı fleto cep çalışmasını yapınız.
- Cebi ütöleyiniz. Çatma dikişi ile payları telaya tutturunuz.
- Cep kapağını cebin içine getiriniz.
- Cep fletolarını verev teyel ile açılmaması için birbirine tutturunuz ve ütöleyiniz.

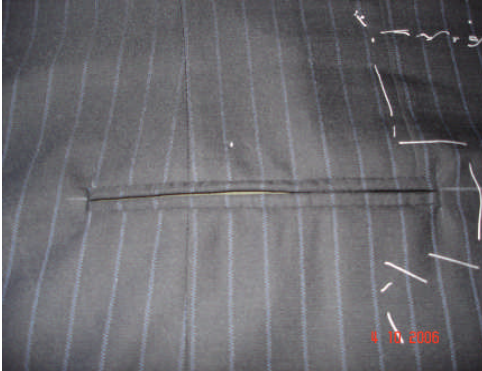



- Kumaş çizgili veya kareli ise kare ve çizgilerin cep kapağı ile karşılıklı gelmesine dikkat ediniz.

1.1.4. Erkek Ceketı Mostra Dikimi

UYGULAMA FAALİYETİ

Erkek Ceketı Mostra Dikim İşlemleri

- Mostra üzerinde kofra ceplerini ve sol ön beden üzerinde kibrit cep çalışmasını tamamlayınız.
- Mostrayı ütöleyiniz.
- Mostra parçalarını üst üste getirerek bel, yaka peto ucu arası düz boy iplik doğrultusunda esnetme yapınız.
- Kofra cep tarafında yedirme yapınız.

İşlem Basamakları	Öneriler
<ul style="list-style-type: none">➤ Mostra parçasını klapa üzerine bedenle yüz yüze yerleştiriniz ve teyelleştiriniz.➤ Yaka kenarından makine ile dikiş yapınız. 	<ul style="list-style-type: none">➤ Yaka kenarında yapışkan tela kullanarak punto dikiş yapmadan mostrayı makine ile dikip çevirebilirsiniz.➤ Yaka köşesinde mostrada yedirme yapınız.➤ Yaka ayağı ile peto uç arasında düz boy iplik yönüne dikkat ediniz.➤ Yaka takma işaretine kadar makine ile dikiş yapınız.➤ Telayı makine dikiş ile tutturmayınız.➤ Payların fazlasını kademeli kesiniz.➤ Yaka peto uçta çevirmede düzgünlük sağlamak için payları azaltınız.➤ Yaka takma işaretine kadar dikiş payını çıtlatınız.
<ul style="list-style-type: none">➤ Mostrayı ters çeviriniz.➤ Yaka kenarına verev teyel alınınız.➤ Mostranın beden tarafında rahat olmasını sağlayınız. 	<ul style="list-style-type: none">➤ Yaka kenarında mostrayı ilk ilik yerine kadar 1mm dışa doğru teyelleştiriniz. İlk ilik yerinden aşağı ön ortasında 1mm içe doğru teyelleştiriniz.

- Yaka kenarına ekstraforla oya çekip punto dikişini tamamlayınız.
- Mostra parçasının yönünü masaya gelecek şekilde yerleştiriniz.
- Ceket ön bedenini mostra üzerine yüzü yukarıda olacak şekilde ve iç ceplerinin yerlerine dikkat ederek yerleştiriniz.

Mostra Yerleřtirilmiř Ceketin İten Grnř

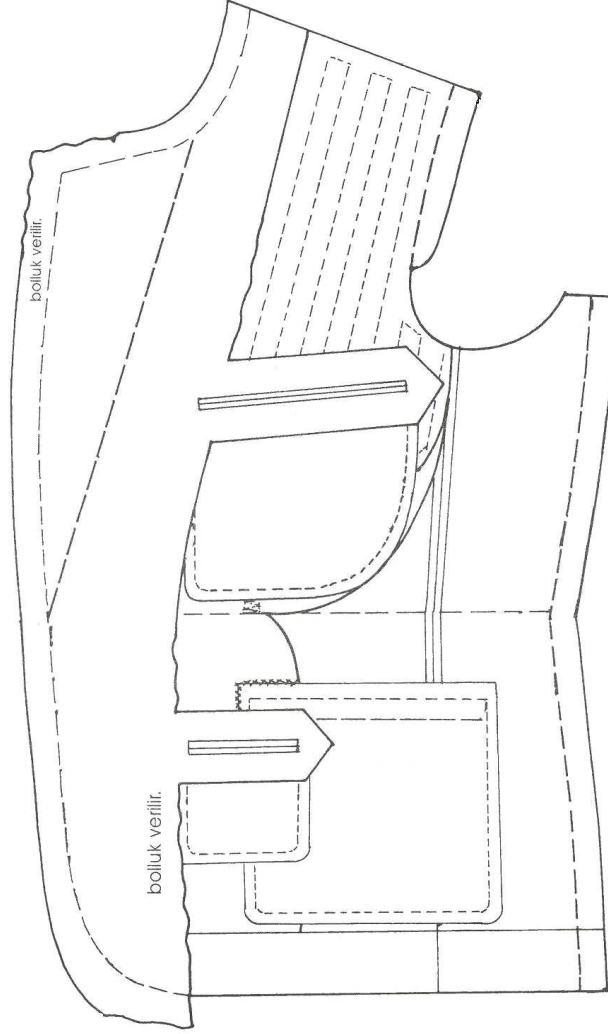

- Mostranın yaka kenarından 1 -1,5 cm grnmesini saęlayınız.
- Yaka ucundan 1,5 -2 cm ieriden ve yukardan ařaęıya 1,5 -2 cm inerek teyellemeye bařlayınız.
- Yaka ucundan 5-6 cm kadar mostraya bolluk veriniz.
- Yaka kenarında teyel alınırken yaka dnř ve yaka peto u arasında dz boy iplięin kaymamasına dikkat ediniz.
- Belden ařaęı doęru iki ilik arasında mostraya bolluk veriniz.
- Yaka ayaęından dnen kısımda bolluk vererek verev ekstrafor dikiřini uygulayınız.
- Yakayı evirerek yaka ayaęı zerinden dz teyel alınız.
- Yaka evrilmiř durumda iken yaka ayaęının i tarafından dz teyel alınız.

- Belden ařađı dođru bedeni ie dođru hafif kıvrılarak etek ucuna kadar mostra üzerinden teyel alınız. Bu iřlem ile ceket n ucunun vcud zerinde dzgn durması sađlayınız.
- Ayrıca mostra parasının ite kalan kenarında beden zerinde ekme yapmaması iin rahat ve hafif bolluk oluřturunuz.
- Mostranın i kenarından belden yukarı ve belden ařađı dođru dz teyel alınız.
- İ cepleri dzgn bir řekilde ceket zerinde yerlerine teyelleyiniz.
- Mostrayı ve i cepleri tela zerine atma dikiři ile tutturunuz.
- İki n bedeni aynı řekilde tamamlayınız. Verilen bollukları t ile yediriniz.
- İlk ilik bařladıđı noktadan (yaka ayađından) yukarı dođru mostranın dikiř payı 1mm dıřta kalacak řekilde teyelleyiniz.
- İlk ilik bařladıđı noktadan ařađı dođru mostranın dikiř payını 1mm ierde kalacak řekilde teyelleyiniz.
- Kaynatma dikiři ile mostrayı bedene tutturunuz.
- Teyelleri skp yaka kenarında 3-4 mm ierden punto dikiři yapınız.

Punto Dikişli Yapılmış Ceketin İçten Görünüşü

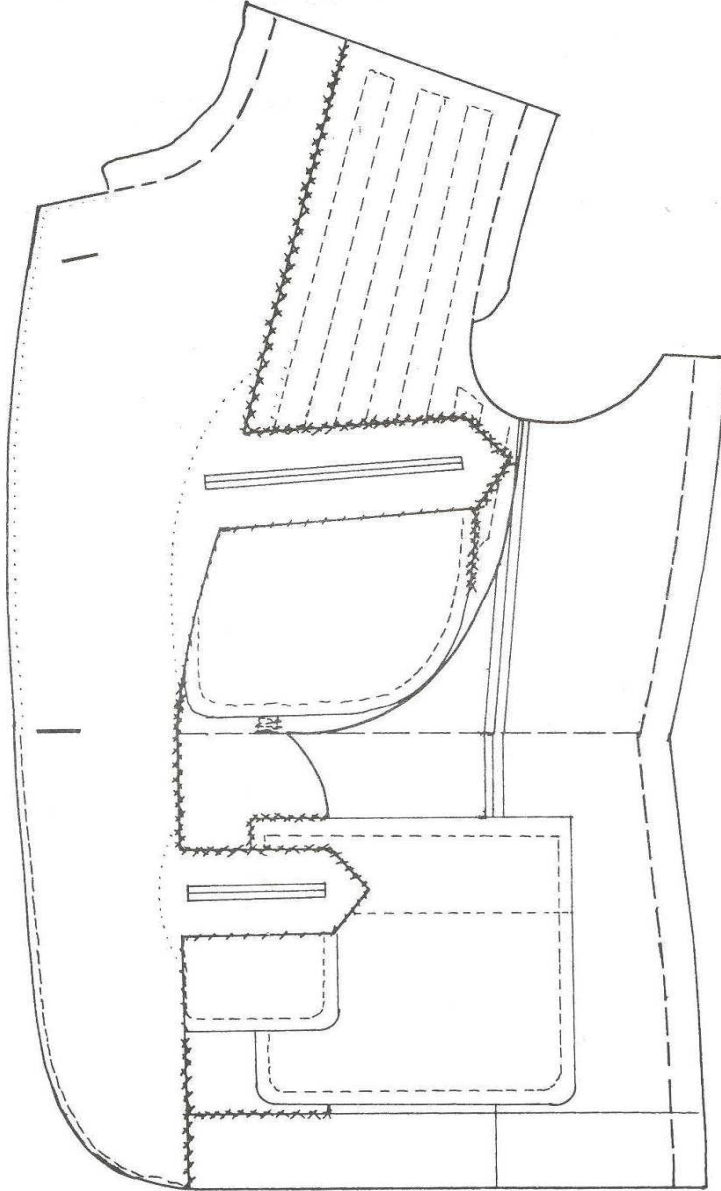

- Punto dikişini ilk ilik başlama noktasından yukarı doğru mostra tarafından, aşağı doğru ise ceket ön tarafından sağlam ve kumaş renginden kaliteli bir iple yapınız.
- Kofra cebi ve kibrit cebi boyuna uygun, mostra üzerinde punto dikişi yapınız.
- Kambur yardımı ile cekete form ütüsü yapınız.

1.1.5. Erkek Ceketİ Ön Beden Astar Dikimi

UYGULAMA FAALİYETİ

Erkek Ceketİ Ön Beden Astar Dikim İşlemleri

İşlem Basamakları	Öneriler
<ul style="list-style-type: none">➤ Çift kat astarı masa üzerine seriniz.➤ Düz boy ipliğine dikkat edilerek astar üzerine mostrası takılmış ön bedeni yerleştiriniz.➤ Mostra ile astarı üst üste getiriniz.➤ Koltuk altına pens payı vererek astarı dikiş paylı kesiniz.➤ Astar üzerinde tespit edilen pens payını makine ile dikiş.➤ Astarı ütöleyiniz.➤ Ön bedeni tersi üstte olacak şekilde masa üzerine seriniz.➤ Astarı ön bedenin üzerine yüzü üstte olacak şekilde yerleştiriniz.➤ Astar ve ön bedenin koltuk altı penslerini karşı karşıya getiriniz. 	<ul style="list-style-type: none">➤ Astarı kalıp ile kesebildiğiniz gibi sadafodra yapılmış ön beden üzerinden de kesebilirsiniz.
<ul style="list-style-type: none">➤ Ceket üzerinde astara hafif bolluk vererek yan pens üzerinden teyel alınız.➤ Ön pens üzerinden kibrit cebi ve kofra cebinin kenarlarından geçecek şekilde teyel alınız.➤ Astarı ön bedene teyellerken mutlaka bolluk veriniz.➤ Astarın ön ortasına doğru olan kenarını mostra üzerine gelecek şekilde ve fazla paylarını içeri kıvrarak teyelleyiniz.➤ Kofra cebi kibrit cebi hizasında astarı kesip çitlatınız.➤ Astarı cep kenarına uygun şekilde katlayıp teyelleyiniz.	<ul style="list-style-type: none">➤ Diğer ön bedeni de aynı şekilde astarlayınız.➤ Diz üzerinde ceketı yuvarlatarak astara hafif bolluk veriniz.

- Ön etek ucu astarını bolluk vererek kıvrıma payının üzerine teyelleyniz.
- Astarı kenarlarından arzuya göre punto dikişi ile veya baskı dikişi ile cekete tutturunuz.





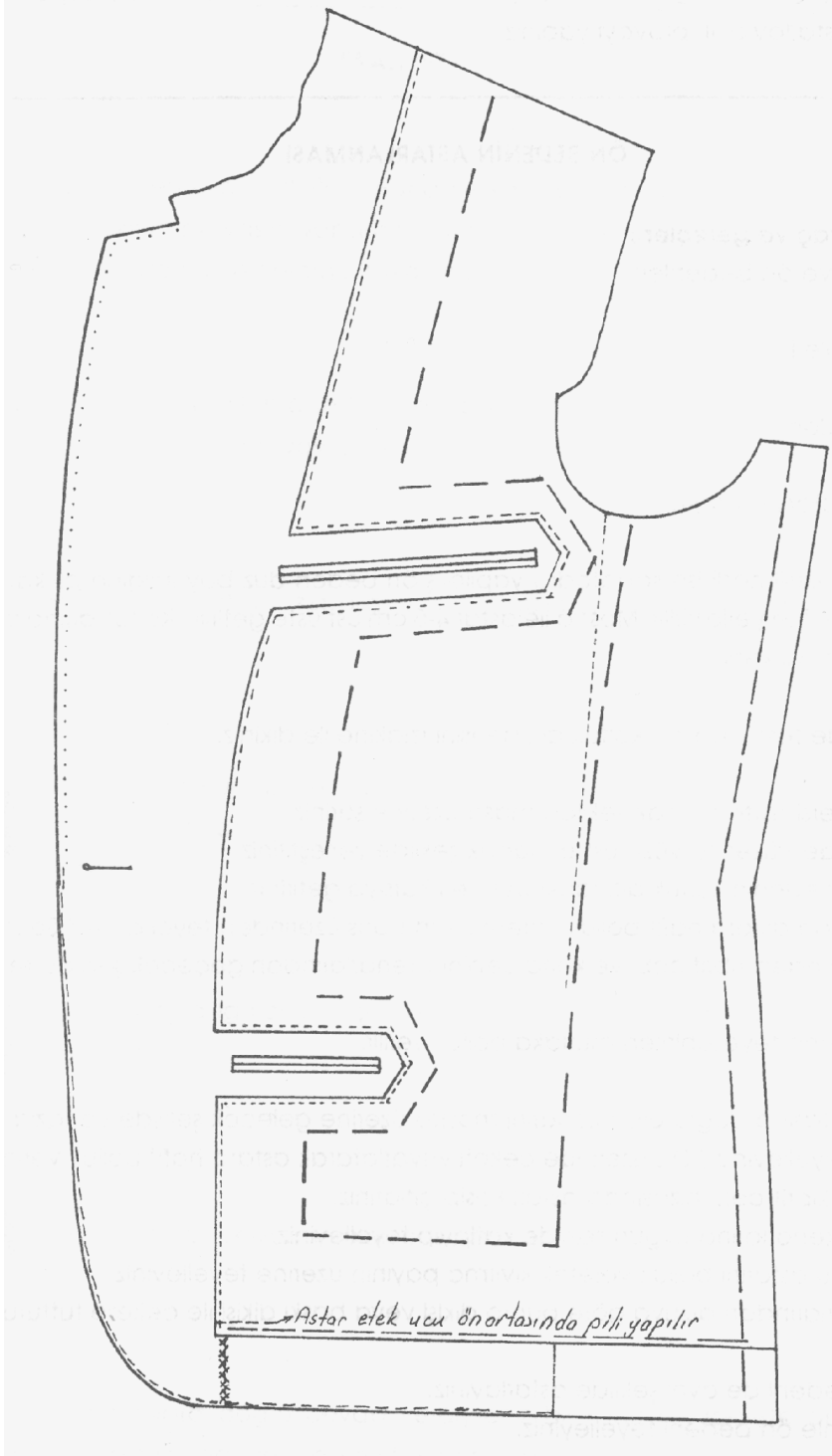

Astarlanmış Ceket Ön Bedeni





1.1.6. Erkek Ceketini Arka Birleřtirme ve Astarlama İřlemleri

UYGULAMA FAALİYETİ

Erkek Ceketini Arka Birleřtirme, Astarlama İřlemleri

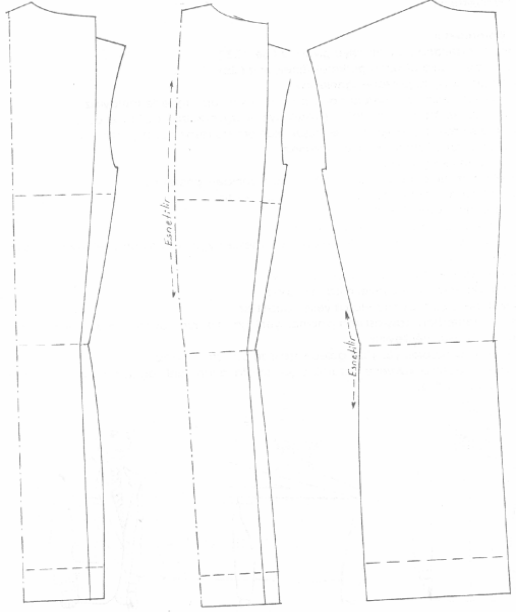
İřlem Basamakları	Öneriler
<p>➤ Arka bedeni sađ ve sol üst üstte iken boylamasına ikiye katlayınız.</p> 	<p>➤ Vücut özelliđine uygun sırt kemikleri hizasını ütü ile esnetiniz.</p> 
<p>➤ Arka yan belde biraz esnetme yapınız.</p> 	<p>➤ Parçaları açınız. Ütü ile oluřan kat izlerini yok ediniz.</p> 

<ul style="list-style-type: none"> ➤ Ceketin arka ve ön bedeninde bel yerini üst üste getirerek belden aşağıya ve belden yukarıya doğru teyel alınız. Arka bedende belden yukarı doğru 1 cm kadar yedirme yapınız. ➤ Verilen bollukları ütüde yediriniz. ➤ Yan dikişleri makine ile dikişiniz. Payları ikiye açarak ütöleyiniz. ➤ Etek boyunu düzgün çiziniz. Kıvrıp teyelleştiriniz. ➤ Ceket yüzünden belli olmayacak şekilde etek ucuna baskı dikiş veya çatma dikiş yapınız. Ütöleyiniz. 	
<ul style="list-style-type: none"> ➤ Astarın arka ortasını makinede dikişiniz. ➤ Kesimde arka ortası dikişinde verdiğiniz piyako payını (pili payını) ütü ile kat yapınız. ➤ Ceketinizi omuz açık iken masa üzerine iç kısmı üstte olacak şekilde yerleştiriniz. ➤ Arka astarı ceket üzerine tersi terse gelecek şekilde yerleştiriniz. ➤ Arka ve ön beden yan dikişlerinde astara gerekli rahatlığı veriniz. 	<ul style="list-style-type: none"> ➤ Astarın yan dikişlerini makinede veya punto dikiş ile elde dikişebilirsiniz.
<ul style="list-style-type: none"> ➤ Astar yan dikişlerini ütöleyiniz. ➤ Sol ön beden kofra cebi hizasında başlayıp koltuk altında 4-5 cm aşağıdan geçecek şekilde arka omuz hizasında vatka payı vererek arka ortasına kadar teyel alınız. ➤ Teyeli sağ bedende de tamamlayınız. ➤ Ön bedende alınmış olan eski teyeli sökünüz. ➤ Astar etek ucunu kıvrıp teyelleştiriniz. ➤ Astarı etek ucundan 3 -4 cm yukarıdan ve ceket içerisinde çekme yapmaması için 2-3 cm bolluk vererek teyelleştiriniz. ➤ Astarı baskı dikiş ile tutturunuz ve ütöleyiniz. 	

Yanları Birleştirilmiş ve Arka Astarı Takılmış Ceket

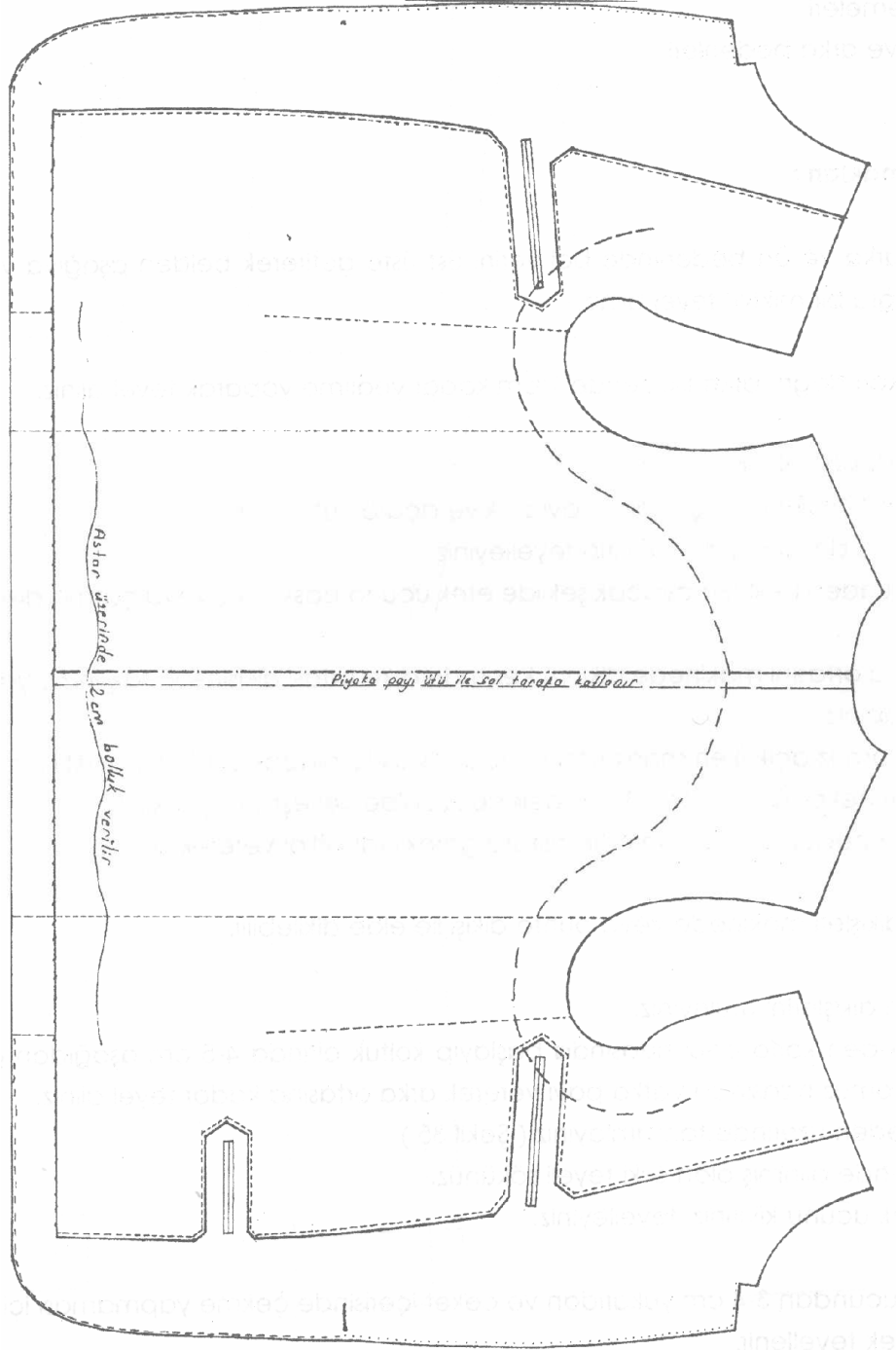

Erkek Ceket Arka Ortası Yırtmaç İşlemleri

- Ceket arka ortasını makine ile dikişiniz.
- Yırtmaç boyunda makine ile pekiştirme yapınız. Pekiştirme sonrasında makinenin iri adımları ile dikime devam ediniz.
- Arka orta dikişini ütü ile ikiye açınız.
- Yırtmaç hizasında dikiş payını sol tarafa doğru ütöleyiniz.
- Kumaşı yırtmaç başlama noktasından 2-3 cm üstten hafif çıtlatınız veya esnetme yapınız.
- Sol taraftaki yırtmaç payını hristo teyeli ile tutturunuz.
- Ürünün arka bedenini ön beden ile birleştiriniz.
- Ürünün arka astarını birleştiriniz.
- Ürünü ütöleyiniz, etek ucunu ütöleyerek katlayınız.
- Etek ucunu hristo teyeli ile baskı yapınız.
- Yırtmaçta etek ucu köşelerini katlayınız.
- Katlama yaparken payların dışardan görünmemesine ve üstte olacak olan sol köşenin altından sağ köşenin görünmemesine dikkat ediniz.
- Katlanan payları kaynarızma ve hristo teyeli ile tutturunuz.
- Ürünü astarlı kısım üste gelecek şekilde masa üzerine yerleştiriniz.
- Astarı beden üzerinde düzgün ve hafif yedirmeler yaparak ürüne teyelleştiriniz.
- Yırtmaç hizasına gelen arka ortası dikiş payını, ceket sağına gelen yırtmaç parçasının üzerine tutturunuz.
- Astarı yırtmaç boyuna uygun çıtlatınız.
- Sağ yırtmaç parçasını kaldırarak sol astar parçasını sol yırtmaç parçasına teyelleştiriniz.
- Astarı kumaşa tutturunuz.



1.1.7. Erkek Ceketi Omuz Kapatma, Vatka Dikimi

UYGULAMA FAALİYETİ

Erkek Ceketi Omuz Kapatma, Vatka Dikimi İşlemleri

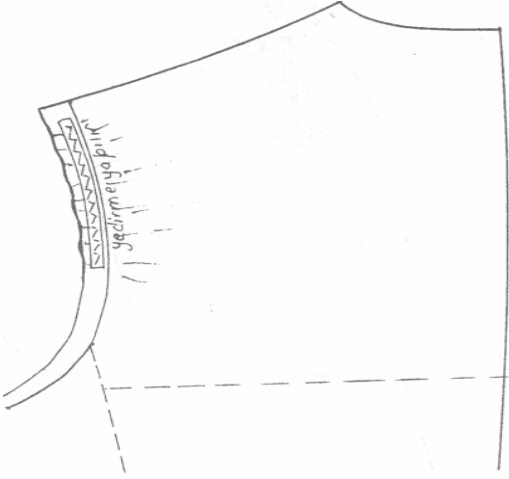
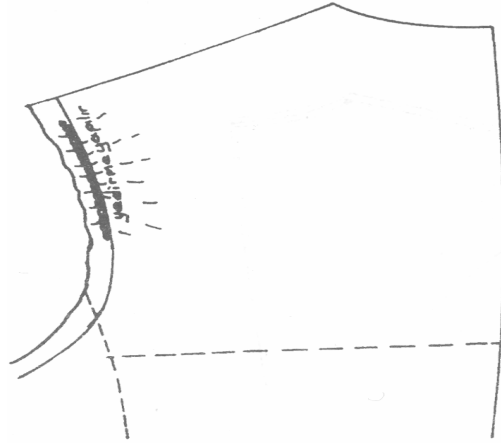
İşlem Basamakları	Öneriler
<p>➤ Omuz ve kol oyuntusunu tekrar gözden geçiriniz. Düzgün bir şekilde sol omuzu yeniden çiziniz. Sağ omuzla karşılaştırınız.</p> 	<p>➤ Erkeklerde genellikle sağ omuz sol omuza göre daha düşüktür. Bu özelliği provada tespit ederek omuz regulasında dikkate almız.</p>
<p>➤ 1 cm genişliğinde kesilmiş astarı kol oyuntusu çizgisi üzerine ters taraftan yerleştiriniz. Astarı gergin tutarak kumaşa bolluk veriniz. Z teyeli ile tutturunuz.</p> 	<p>➤ Sırt genişliğine uygun çizilmiş arka kol oyuntusu çizgisine paralel olarak dikiş payı tarafından zincir dikişi ile yedirme yapınız.</p> <p>➤ Bollukları ütü ile yediniz.</p> 
<p>➤ Arka omuz dikişindeki 1,5 cm' yi yedirerek ön omuza teyelleyniz.</p> <p>➤ Ütü ile yediniz. Makine ile dikişiniz.</p>	<p>➤ Omuz dikişinde astar ve telayı tutturmayınız.</p> <p>➤ Telada yaka oyuntusundan omuz</p>

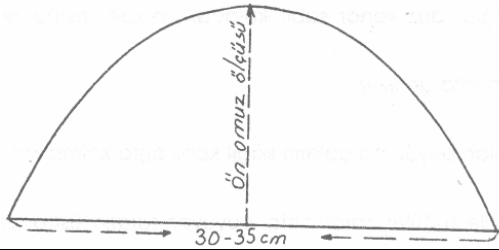
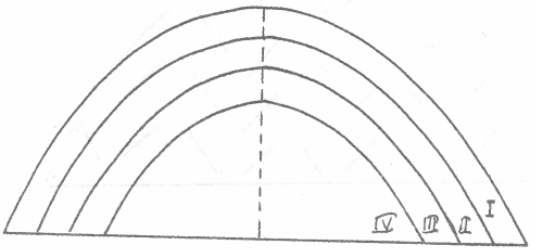
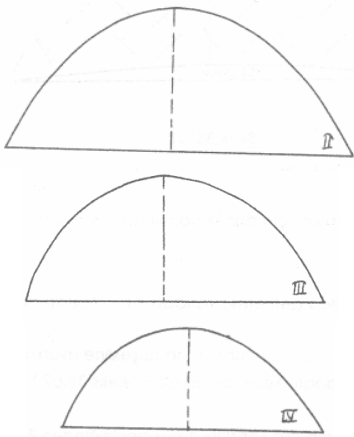
<ul style="list-style-type: none"> ➤ Paylarını ikiye açıp ütöleyiniz. ➤ Telanın omuz yapısına uygun şekil almasını sağlayınız. 	<p>üzerinde 4-5 cm içeri girerek 4-5 cm kadar çitlatınız.</p> <ul style="list-style-type: none"> ➤ Beden telasında aynı çitlatma işlemini yaka oyuntusundan 6-7 cm içeri girerek yapınız. ➤ Votka yerleştirme payını dikkate alarak telayı bedene tutturma teyelini omuz dikişine 10-15 cm bırakarak alınız.
<ul style="list-style-type: none"> ➤ Ceketin omuz genişliğini ölçünüz. ➤ Omuz genişliğine uygun olarak 30 -35 cm boyunda yarım daire şeklinde kalıp hazırlayınız. 	<ul style="list-style-type: none"> ➤ Tahta pamukla hazırlanmış hazır votka kullanabilirsiniz.
<ul style="list-style-type: none"> ➤ Kalıbın kavisli olan kenarından içeri 1.5 - 2 cm kadar paralel çiziniz. ➤ Her yeni çizginin içerisine paralel çizgiyi tekrarlayınız. ➤ Düz kenar sabit kalacak şekilde her çizgiye uygun küçükten büyüğe doğru kalıp elde ediniz. 	<ul style="list-style-type: none"> ➤ En büyük kalıptan 2 adet, diğer küçük boy kalıplardan birer adet tahta pamuk kesiniz. 
<ul style="list-style-type: none"> ➤ Büyükten küçüğe doğru, düz kenar sabit kalacak şekilde, tahta pamukları üst üste yerleştiriniz. ➤ İkinci büyük parçayı en üste getiriniz. 	<ul style="list-style-type: none"> ➤ En üst ve en altta kullanılan büyük parçaların kâğıt kısmını dışta tutunuz.

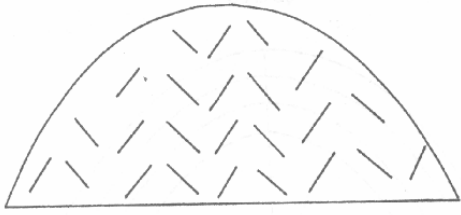
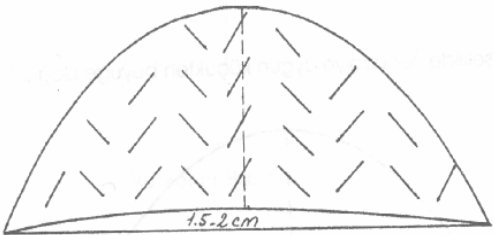
	
<ul style="list-style-type: none"> ➤ Tahta pamukların sırası ile küçülen tarafını altta, büyüyen tarafını üstte tutunuz. ➤ Vatkayı ortadan başlayarak döndürerek sağına ve soluna doğru işleyiniz. ➤ Vatkayı omuz şekline göre ütüleyip kenarlarını düzeltiniz. 	<ul style="list-style-type: none"> ➤ Vatkanın kol oyuntusu ve omuz şekline uyum sağlaması için düz kenarının orta kısmını 1.5 -2 cm içeri doğru keserek düzeltiniz.



- Vatkanın düz kenarını omuz genişliğinden 3 cm dışa getirerek yarıdan 1cm fazlası arka tarafta kalacak şekilde astarla tela arasında omuz dikişi üzerine yerleştiriniz.
- Varka bu hâlde iken adi klapa işleyerek telaya tutturunuz.
- Ön astarı omuzda vatkaya yerleştiriniz.
- Omuz duruş şekline göre vatmayı kol takma çizgisine paralel 4-5cm içeriden ceket üzerinden kumaşa Z teyeli yapınız.
- 4.5 cm genişliğinde verev tela parçası kesiniz.(İskonfiyet)
- Parçayı arka yaka oyuntusuna uygun esnetiniz ve ütöleyiniz.
- Arka yaka oyuntusunda iskonfiyeti astarla kumaş arasına yerleştiriniz. Omuzlarda ön beden telasına çatma dikişi ile tutturunuz.
- Arka beden astarını omuzda ön beden astarı üzerine kapatınız ve teyelleştiriniz.
- Astarı omuzda baskı dikişi ile tutturunuz.
- Ön yaka oyuntusunda telayı ön bedene punto dikişi ile tutturunuz (Mostrayı tutturmayınız.).
- Arka bedende iskonfiyet ve astarı, yaka oyuntusu dikiş payına punto dikişi ile tutturunuz.





1.1.8. Erkek Ceket Arka Yaka Dikimi

UYGULAMA FAALİYETİ

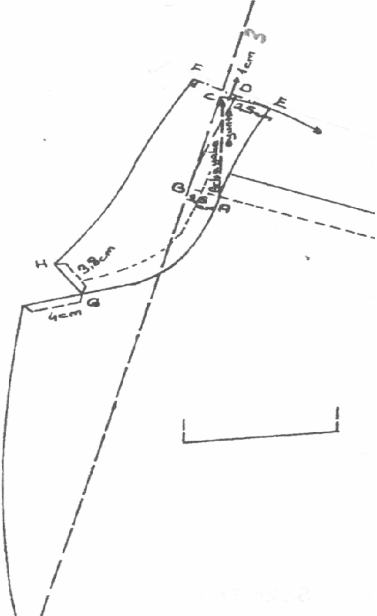
Erkek Ceket Arka Yaka Dikim İşlemleri

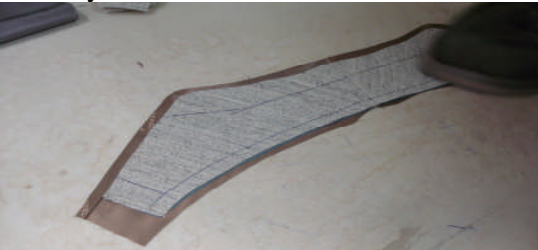
İşlem Basamakları	Öneriler
<p>➤ Provalı ve omuzları kapatılmış ceket üzerinde arka alt yakayı takmak için yaka çevresini çiziniz.</p> 	<p>➤ Çizgi üzerinde yaka kalıbını kontrol ediniz. Kalıp üzerinde dikiş paylarını veriniz.</p> <p>➤ Erkek ceket dikiminde yaka kalıbını mostra çalışmasından sonra çizim yolu ile elde edebilirsiniz.</p> <p>➤ Arka yaka ayağının bedenle kesiştiği noktalı çizgiyi, tela üzerinde düz boy iplik doğrultusuna getirerek kesiniz.</p>
<p>➤ Mostra ve omuz dikişi tamamlanmış ceket üzerinde yaka çizimi yapınız.</p> 	<p>➤ Erkek ceket yaka çizimini tekrarlayınız.</p> <p>➤ Çizimi tela üzerinde yapabilirsiniz.</p> 

<ul style="list-style-type: none"> ➤ Arka yaka telası üzerine çizimdeki işaretleri geçiriniz (yaka ayağı, dikiş payı vb.). ➤ Telayı ceket üzerinde boyun çevresine teyelleyniz. ➤ Yakayı şekline göre kıvrarak yakanın rahat olup olmadığını kontrol ediniz. 	<ul style="list-style-type: none"> ➤ Arka yaka çalışmasında yaka telası kullanınız. ➤ Arka alt yakayı astardan kesiniz. ➤ Yaka telasını kesiniz. ➤ Yaka ayağının geldiği yeri ve yakanın makinede işlenecek yerlerini kontrol ediniz. İşaretleyiniz. ➤ Tüm işaretleri tela üzerine geçiriniz. 
<ul style="list-style-type: none"> ➤ Arka yaka arka ortasını birleştiriniz. ➤ Yakanın bedene takılan kenarında astar dikiş payını tela üzerine doğru ütüyerek katlayınız. 	<ul style="list-style-type: none"> ➤ Arka alt yakada tela ve astarın arka ortasını verev kesiniz. ➤ Telanın dış kenarına dikiş payı vererek kesiniz. ➤ Dirili astar ile yaka telası arasında kullanınız.
<ul style="list-style-type: none"> ➤ Astar tarafından yaka ayağı ve modele uygun makine dikişi ile yakanın içini doldurunuz. 	
<ul style="list-style-type: none"> ➤ Yakanın bedene takılan kenarını ütü ile hafif esnetiniz. 	<ul style="list-style-type: none"> ➤ Arka yakanın dışta kalan tarafını yarım daire şekline uygun yaka ayağına kadar ütü ile esnetiniz.



- Yaka ayağını 2.5 cm' den katlayarak yakayı içe doğru kavisle ütöleyiniz.



- Arkası uzun ve kambur vücut özelliğinde arka yaka ayağını 3 cm' den kıvrabilirsiniz.
- Arkası kısa ve omzu yüksek vücut özelliklerinde yakayı daha az kavisli ütöleyiniz.

- Yakanın arka ortasını ceketin arka ortasına yerleştirerek yakanın şekline göre mostra parçasına tutmayacak şekilde verev teyelle tutturunuz.



- Yakanın düzgünlüğünü manken veya kişi üzerinde kontrol ediniz.

- Ceketı kişiye giydiriniz. Ön ortasını karşılıklı getirerek iğneleyiniz.
- Yaka ile birlikte ceketin duruşuna bakınız. Hatalar varsa, ayna karşısında izleyiniz ve tespit ediniz.
- Tek taraflı omuz düşüklüğü var ise düşük olan omzu tespit ediniz. Arka bedeni kontrol ediniz.
- Kol duruşunu bozmadan işaretini alınız.
- Yaka ayağının kişi üzerinde gömlek yakasından 1 cm aşağıda olmasını kontrol ediniz.
- Yaka beden üzerinde potluklar oluşturmuş ise sökerek yeniden takınız,



rahat bir duruş sağlayınız.



➤ Yakayı bedene kaynatma dikişi ile tutturunuz (Mostrayı tuturmayınız.).



- Yakayı göğüs yastığı yardımı ile ütöleyiniz.
- Sol yaka üzerinde yakanın dış kenarını çiziniz.
- Telada çizgi dışında kalan fazla payları kesiniz.
- Sol yakayı sağ tarafa geçirip kontrol ediniz.
- Teladaki fazlalıkları kesiniz.

- Arka yakanın sağ ve sol peto uçlarında kalınlık yapmadan eşit şekilde düzgün görüntü sağlayınız.
- Arka yakanın bedenle birleştiği çizgiyi beden mostrasına geçiriniz.

- Bu çizgiden mostraya 1 cm dikiş payı veriniz.
- Fazla payları kesiniz. Mostra payını peto ucun devamı olarak düzgün bir görüntü ile kıvrırınız, teyelleştiriniz ve baskı yapınız.



- Yaka çevresinde astara 1 cm pay bırakarak fazlalıkları kesiniz.
- Astar paylarını içe kıvrıp iğne ardı ile telaya tutturunuz.

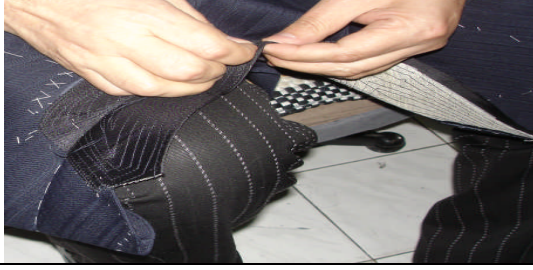



1.1.9. Erkek Ceket Kol Dikimi

UYGULAMA FAALİYETİ

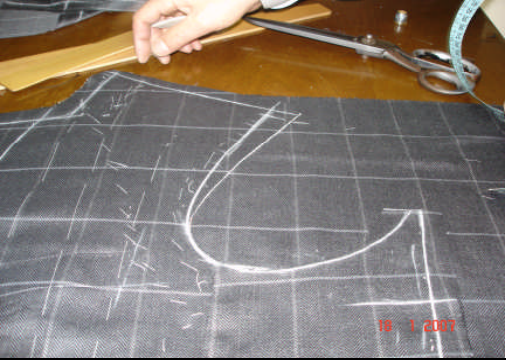
Erkek Ceket Kol Dikim İşlemleri

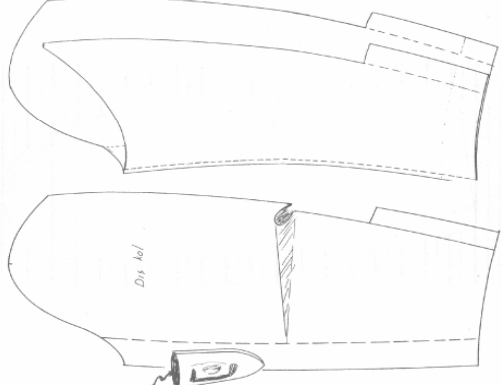
İşlem Basamakları	Öneriler
<p>➤ Regula edilmiş ön bedeni kol kumaşı üzerine yerleştiriniz.</p> 	<ul style="list-style-type: none">➤ Kumaş kareli ise kol kesimini ceket provasından sonra yapınız.➤ Regula edilmiş ön bedeni, kol kumaşı üzerine kareleri üst üste getirerek yerleştiriniz.➤ Dış kol kalıbının üst orta noktasını, ön omuz dikişi hizasından 2 cm aşağıya getiriniz.
<p>➤ Kol kalıbını kumaşa yerleştiriniz.</p> 	<ul style="list-style-type: none">➤ Dış kol kalıbını kumaşa yerleştirirken ön tarafta kol boyundaki köşeleri aynı boy ipliği üzerine getiriniz.
<p>➤ Üst kol ön boyda, 3.5-4 cm içeriden çizerek bol teyel alınız.</p> 	<ul style="list-style-type: none">➤ Üst kolda bol teyelin önündeki payı esnetiniz.

	
<ul style="list-style-type: none"> ➤ Kesilmiş kol parçalarını nemlendirerek ütöleyiniz. ➤ İç kol dikişini 0.5 cm veya bir makine ayağı genişliğinde makinede dikişiniz. ➤ Teyelleri söküp payları ikiye açarak ütöleyiniz. 	<ul style="list-style-type: none"> ➤ Kolun normal duruşunu kontrol ediniz.
<ul style="list-style-type: none"> ➤ Üst kol tüzerinde normal duruş şekline göre kol ağzı ve dirsek çizgisini düzgün çiziniz. 	<ul style="list-style-type: none"> ➤ Provada alınan kol boyu ölçüsüne göre kolu yeniden çiziniz. ➤ Kol ağzı genişliğini beden özelliğine göre 14 – 15 – 16 cm olarak alınız. ➤ Yırtmaç boyunu 8 – 10 cm olarak alınız. ➤ Kol yırtmacı çalışmasını tamamlayınız.

➤ Kol astarını kesiniz.



➤ Kol astarını kalıp ile kesebileceğiniz gibi kol çalışması sırasında dikiş tamamlanmadan kolun şekline uygun olması için sonradan da kesebilirsiniz.

➤ Ceketin koltuk oyuntu çevresini ölçünüz.

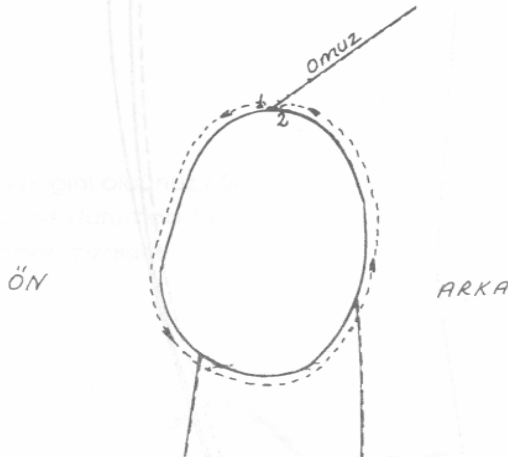

➤ Koltuk oyuntu çevresi + 3 cm' yi kol üst çevresinde dış koldan başlayıp alt kola doğru ölçünüz.

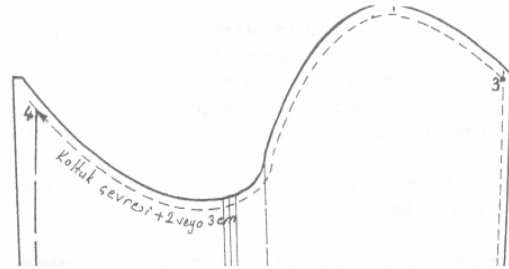

- Bu ölçüye göre dirsek çizgisini yırtmaçtan başlayıp yeniden çiziniz.
- Teyelleyiniz. Makinede dikiş.
- Dikiş payını yırtmaç üzerinde bir miktar yana yatırınız. Üst tarafta ikiye açarak ütöleyiniz.
- Yırtmacın üst kenarını alta geçmeyecek şekilde iğne ardı ile tutturunuz.
- Kol astarının makinesini çekiniz. Paylarını ikiye açıp ütöleyiniz.

- Kolun tersinden önde bol teyel hizasına astarın ön kol dikişini getiriniz.
- Dirsek dikişinin dikiş paylarını yüz yüze getiriniz. Astarla kumaşın dikiş paylarının bir bölümüne bol teyel alınız.
- Astarı yüzüne çeviriniz. Kolu dirsekten katlayarak kol ağzında astarın geleceği yeri belirleyiniz.
- Payları katlayarak teyelleyiniz. Baskı dikişi ile tutturunuz.



➤ Kolu yüzüne çeviriniz.



- Kol takılırken astarın engel olmaması için kol ve astarı tepede bir miktar çatma dikişi ile tutturunuz.
- Kolu ütöleyiniz.

1.1.10. Erkek Ceketini Kolunu Bedene Takma İşlemleri

UYGULAMA FAALİYETİ

Erkek Ceketini Kolunu Bedene Takma İşlemleri

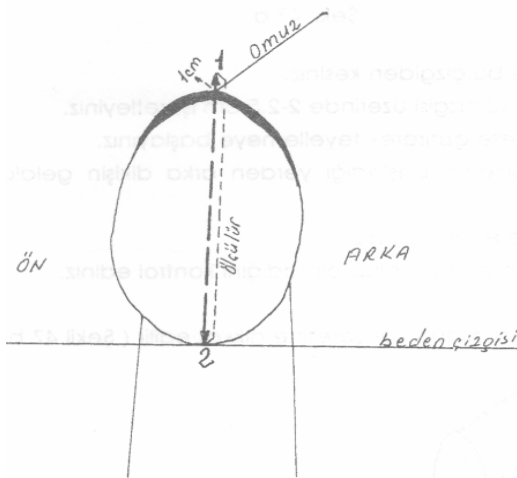
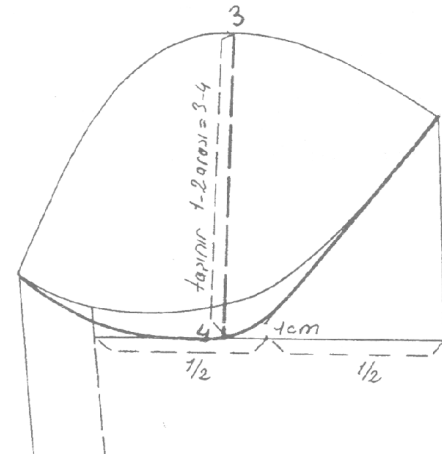
İşlem Basamakları	Öneriler
<p>➤ Ceket kol oyuntusu yüksekliğini ölçünüz.</p> 	<p>➤ Ceket bedenini, elle giyilmiş gibi tutunuz, mezürü omuz başından 1 cm yukarıdan tutunuz ve kavadoraya (beden çizgisine) kadar ölçünüz.</p>
<p>➤ Bu ölçüyü kol üzerinde kubbeden aşağıya doğru işaretleyiniz.</p> 	<p>➤ Bulduğunuz noktadan dirsek çizgisine paralel çiziniz.</p> <p>➤ Çizginin iç kol içerisinde ortasını bulunuz.</p> <p>➤ Orta noktadan 1 cm yukarı işaretleyiniz.</p> <p>➤ Cetvel yardımı ile kol oyuntusunu şekle uygun olarak tamamlayınız.</p> <p>➤ Ceketin kol oyuntusunu bu çizgiden kesiniz.</p>

- Yan pensten kol oyuntusu çizgisi üzerinde 2 – 2.5 cm işaretleyiniz.
- Kolun iç dikişini bu işarete getirerek teyellemeye başlayınız.



- Koltuk altını gelişine göre teyelleyiniz.



- Kol kontrolünde provada normal duruşta alınan kol işaretine dikkat ediniz.



- Ceket içinde elinizin parmaklarını açarak omuz duruşu sağlayınız ve kolun düzgünlüğü kontrol ediniz.
- Ön bedende dikiş payının başladığı yerden arka dikişin geldiği yere kadar kolda yedirme yaparak teyelleyiniz.



- Payları ceketin tersinde kol tarafından ütünün ucu ile yedininiz.
- Ceketi kol yaka provası yapınız.

- Kontrol doğru ve kol düzgün takılmışıse, ikinci teyeli alınız.
- İkinci kolu da aynı sistemle takınız ve kontrol ediniz.

Kol Yaka Provasına Hazırlanmış Ceket Modelleri





1.1.11. Erkek Ceketİ Kol Yaka Prova İşlemleri

- Ceketİ kiři üzerine giydiriniz.
- Vücut üzerinde normal duruşu kontrol ediniz.
- Kolun kiři üzerinde duruşunu kontrol ediniz.
- Godelerin düzgünlüğüne ve kolun omuzda potluk yapıp yapmadığına bakınız.
 - Düzgün bir çalışma sonunda kol provasında hata çıkmayacaktır.
- Ceketinde hata varsa, söküp yeniden düzeltme yapınız.
- Bollukları ütü ile yediriniz.
- Kol makinelerini çekiniz.
- Kolların teyelini sökünüz.
- Telayı ön beden üzerinde, ceketin yüzünden ve koltuk altından başlayarak kol dikişinin dibinden verev teyel yaparak omuza kadar teyelleyiniz.
- Vatkayı, arkada gelişine göre potluk yapmayacak şekilde kola tutturup telaya arka tarafta devam ediniz.
- Ceketin tersinde astarı, bedene rahatına yatırınız, gerekli bollukları vererek omuza kadar koltuk altından başlayıp kol dikişinin dibinden verev teyelle tutturunuz.
- Arka astarı koltuk altından başlayıp sırt genişliğinde pili veya yedirme yaparak rahatına gelecek şekilde önde olduğu gibi teyelleyiniz.
- Kolun iç tarafında payları tela ve astar birbirini tutacak şekilde elde makine dikişİ yapınız.
- Tela, votka ve astarın kolun dikiş payında dışarıya çıkan fazlalıklarını kesiniz.
- Kol çevresinde bedene verilen bollukları ütöleyiniz.
- Ceketİ yüzüne çevirip kolun düzgünlüğünü ve paylarının duruşunu kontrol ediniz.
- Ceket kol dikişİ düzgün ise kola fitil takınız.

1.1.11. Erkek Ceket Arka Yaka Mostrası ve Kola Fitol Takma

UYGULAMA FAALİYETİ

Erkek Ceket Arka Yaka Mostrası ve Kola Fitol Takma İşlemleri

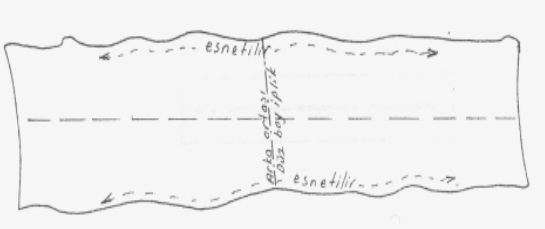
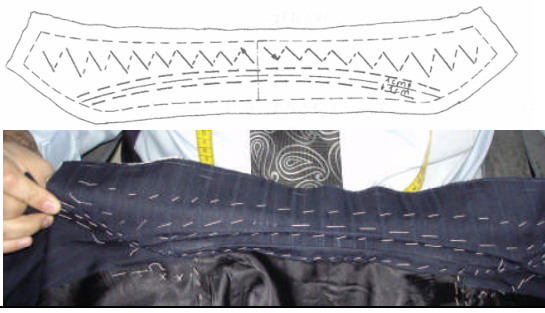
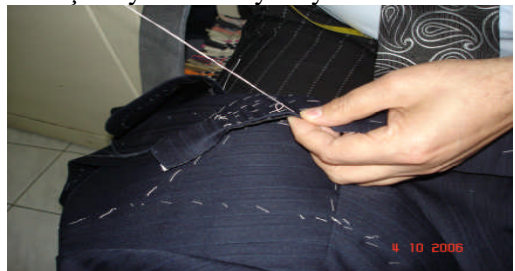
İşlem Basamakları	Öneriler
<p>➤ Alt yakanın mostra parçasını kesiniz.</p> 	<p>➤ Arka yaka mostrasının arka ortasını düz boy iplik ve kumaş katı olarak kesiniz.</p> <p>➤ Arka yakanın mostra parçasında uzun kenarları yaka şekline göre esneterek ütöleyiniz.</p>
<p>➤ Yaka ayağından 1 cm alttan teyel alınız.</p> <p>➤ Yakanın beden tarafında olan bölümünde 1 cm dikiş payı bırakarak fazlasını kesiniz, içe kıvrıp teyelleyiniz.</p> 	<p>➤ Mostra parçasını desen, en ve boy ipliklerine dikkat ederek alt yaka üzerine yerleştiriniz.</p> <p>➤ Yaka ayağından (yaka kat yeri) 1 cm yukarıda mostrayı alt yakaya teyelle tutturunuz.</p> <p>➤ Yakanın dış kenarından yaka dönüşüne uygun, mostraya hafif bolluk vererek verev ekstrafor dikişi şeklinde teyel alınız.</p> <p>➤ Yaka mostrasını kaynatma dikişi ile tutturunuz.</p>
<p>➤ Yaka kenarında dikiş paylarının 1 cm' den fazlasını kesiniz. İçe katlayıp beden mostrasında olduğu gibi yaka kenarından 1 mm dışa kaydırarak teyelleyiniz.</p> 	<p>➤ Yaka kenarında düzgünlük sağlayınız.</p>
<p>➤ Yaka peto uçtaki payı dışa doğru katlayıp teyelleyiniz.</p>	<p>➤ Katladığınız payın dıştan görümesini engelleyiniz.</p> <p>➤ Katladığınız payı yakaya tutturunuz.</p>



➤ Ütü ile yakaya şekil veriniz.



➤ Yaka uçlarının eşit olmasına dikkat ediniz.

- Askılık yapmak için astardan 2 cm genişliğinde ve 6 cm uzunluğunda parça kesiniz.
- Kenarlarını 0.5 cm' den içine kıvrınız.
- Tekrar ortadan ikiye katlayınız.
- Üzerinden makine çekiniz veya çatma dikişi ile tutturunuz.
- Askılığın ortasını arka yaka ortasına getirerek kenarlarını kıvrıp yaka mostrasına tutturunuz.
- Kenarlarına birit atınız.

- Fitolin kat yeri dikiş payı hizasına gelecek şekilde kol tarafında yerleştiriniz.
- Önde dikiş payının başladığı yerden fitilin kenarından 1 cm aşağıdan makine dikişinin üzerine gelecek şekilde iğne ardı yaparak paya tutturunuz.
- Fazla payları içeri kıvrarak teyelleiniz.

- Kol duruşunu kontrol ediniz.
- Duruş düzgün ise kol astarını bedene teyelleiniz.

- Fitolin tutturma işlemine arka kolda dirsek dikişini 1 cm geçecek şekilde devam ediniz.
- Astarı beden üzerine tuttururken kol ön dikişinden arka dirsek dikişi arasında yedirme yapınız. Kol altında ise makine dikişinin dibine kadar astara çekme yapmayacak şekilde rahatlık veriniz.

- İki kat iplik kullanarak kol astarını baskı dikişi ile bedene tutturunuz.
- Teyelleri sökünüz.

DEĞERLENDİRME ÖLÇEĞİ

KONTROL LİSTESİ

Uygulama faaliyetinde yapmış olduğunuz çalışmayı kendiniz ya da arkadaşınızla değiştirerek değerlendirme ölçeğine göre değerlendiriniz.

Değerlendirme Ölçütleri		Evet	Hayır
1	Ceketi provaya doğru hazırladınız mı?		
2	Ceket provasında dikkat edilecek noktaları doğru belirlediniz mi?		
3	Provada hataları veya eksiklikleri tespit ettiniz mi?		
4	Provada vücut özelliğine göre düzeltmeleri yaptınız mı? Gerekli ölçüleri aldınız mı?		
5	Ceketteki düzeltmeler için karşılaştırma işlemlerini doğru yaptınız mı?		
6	Yakayı modele ve ölçülere uygun düzgün çizdiniz mi?		
7	Karşılaştırma sonuçlarına göre yaka kenarında oya çekme veya telalama işlemi yaptınız mı?		
8	Korfa kibrit cebi işlemlerini doğru ve düzgün yaptınız mı?		
9	Ceket yan cep çalışmalarını düzgün yaptınız mı?		
10	Mostranın gerekli yerlerine yedirme ve esnetme yaptıktan sonra mostrayı cekete düzgün taktınız mı?		
11	Mostrayı uygun dikiş teknikleri ile cekete düzgün tutturdunuz mu?		
12	Ceket ön bedenine çekme ve sarkma yapmadan astar taktınız mı?		
13	Ceket arka bedenine sigolama (esnetme, yedirme) yaptınız mı?		
14	Ceketin arka bedenini düzgün astarladınız mı?		
15	Vatkayı vücut özelliğine göre hazırlayıp cekete taktınız mı?		
16	Ceket üzerinde arka yaka kalıbını kontrol ettiniz mi?		
17	Arka yakayı modele ve vücut özelliğine göre hazırladınız mı?		
18	Kolda; esnetme, yedirme, yırtmaç ve astarlama işlemlerini doğru yaptınız mı?		
19	Kolu bedene takıp kontrol ettiniz mi?		
20	Ceket kol yaka provasında netlik sağladınız mı?		
21	Kol yaka provasında hatalar varsa düzeltme yaptınız mı?		
22	Arka yaka mostrasını hazırlayıp cekete düzgün taktınız mı?		
23	Kol makine dikişini düzgün yaptınız mı?		
24	Ceket iç dikişlerini düzgün tamamladınız mı?		
25	Temiz ve düzenli çalıştınız mı?		
26	İşi zamanında bitirdiniz mi?		

DEĞERLENDİRME

Yaptığınız değerlendirme sonunda eksikleriniz var ise öğrenme faaliyetine dönerek işlemi tekrarlayınız.

ÖĞRENME FAALİYETİ– 2

AMAÇ

Bu faaliyette verilen bilgiler doğrultusunda, uygun ortam sağlandığında erkek ceketini son ütü ve son kontrol işlemlerini tekniğe uygun olarak yapabileceksiniz.

ARAŞTIRMA

Erkek ceketini üretimi yapan bir işletmeye giderek son ütü ve son kontrol üretim aşamalarını inceleyiniz. İncelediğiniz erkek ceketini son ütü ve kontrolünde yapılan işlemleri dikkatlice gözlemleyiniz.



Sektörde yaptığınız araştırmanın sonuçlarını sınıfta arkadaşlarınız ile paylaşınız. Arkadaşlarınızın araştırmalarının sonuçları ile kendi sonuçlarınızı karşılaştırınız. Araştırmalarınızın ortak yönlerini ve farklılıklarını sebepleriyle birlikte tartışınız.



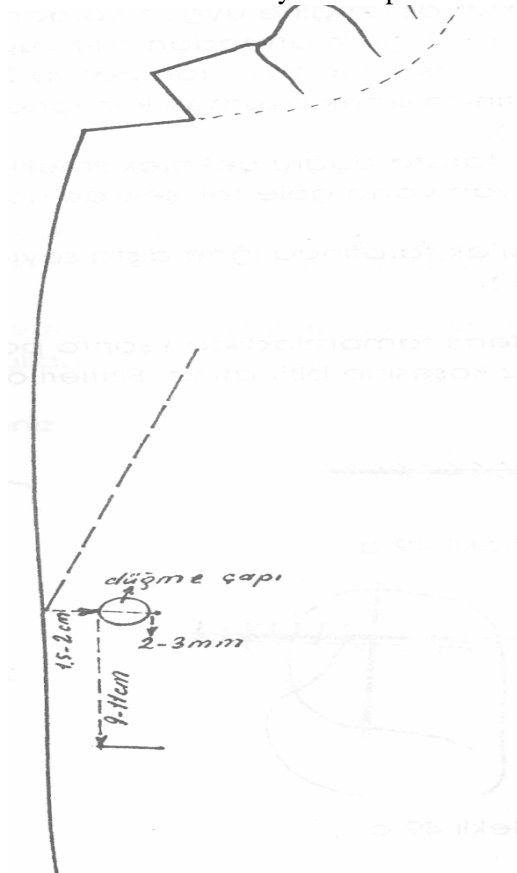

2. ERKEK CEKETİ SON ÜTÜ VE SON KONTROLÜ

2.1. Erkek Ceketİ İlık, Dügme, Son Ütöleme İřlemleri

UYGULAMA FAALİYETİ

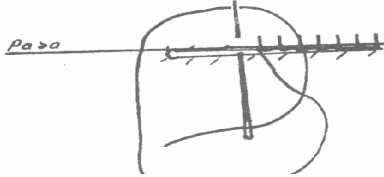
Erkek Ceketİ İlık, Dügme, Son Ütöleme İřlemleri

İřlem Basamakları	Öneriler
<p>➤ Ceket üzerinde ilik yerini tespit ediniz.</p> 	<p>➤ İlk ilik yerini yaka ayağının başladığı yerden tespit ediniz.</p> <p>➤ İlık ve düğmenin ilk kullanıldığı zamanlarda düğme sol tarafta, ilik sağ tarafta uygulanmış, sonraları Orta Çağ' da erkekler çok kılıç kullandıkları için erkek ceketlerinde düğmeleri sağa dikmek adet olmuş; böylece erkekler gerektiği zaman sol eli ile düğmeleri açarken sağ eli ile kılıcını kullanabilmişler. O günlerden kalma alışkanlıkla erkeklerde sol tarafta ilik açılır. Sağ tarafta düğme dikilir.</p> <p>➤ Yaka ayağının başladığı ceket kenarından içeri 1.5 – 2 cm giriniz.</p> <p>➤ Bulduğunuz noktadan içeri doğru düğme çapı + 2 – 3 mm ilik boyunu tespit ediniz.</p> <p>➤ Model özelliğine uygun olarak ikinci iliği 9 – 11 cm aşağıdan tespit ediniz.</p>
<p>➤ İliğin başlayacağı noktayı ilik zımbası ile deliniz veya makasın sivri ucunu iliğin başladığı noktaya bastırınız.</p> <p>➤ İliğin bitimine kadar iliği düz kesiniz.</p> <p>➤ İliğin içerisinde kalınlık yapmaması için çevresinde bulunan telayı 2 mm' den kesiniz.</p> <p>➤ İliğin etrafına sürfile yapınız.</p>	<p>➤ Birit yapılacak taraftan ilik kenarına pasayı yeleştiriniz.</p> <p>➤ Pasayı gergin tutarak birit yapılacak taraftan iliği örmeye başlayınız.</p> 

 <ul style="list-style-type: none"> ➤ İğneye kumaş rengine uygun kordonet takınız. ➤ Kordonete düğüm atmadan birit yapılacak tarafta iki kumaş arasında iplik ucunu saklayarak iğneyi kesilen iç kısımdan batırıp 2 – 3 mm içten çıkarınız. 	<ul style="list-style-type: none"> ➤ İlik kenarında ilmek oluşması için iğne arkasında takılı ipliği iğne ucunda alttan geçiriniz. ➤ İğneyi iç tarafa doğru çekerek ilmekleri kesik kenar üzerinde sıkıştırınız. ➤ İlmekler yan yana gelecek şekilde iliği örünüz. ➤ İliğin yuvarlak tarafında iğne dışta seyrek batırılmalı, ilmekler içeride sık sık olmalıdır. 
<ul style="list-style-type: none"> ➤ Örne işlemleri tamamlandıktan sonra pasayı iliğin tersine çekiniz. ➤ İliğin düz köşesine birit atınız. Biritleri önce düzden sonra tersten örünüz. 	 
<ul style="list-style-type: none"> ➤ Ceket üzerinde bulunan yaka ayağı hariç, bütün teyelleri temizleyiniz. ➤ Ceket üzerinde göğüs bombelerini kol yastığı, ayaklı göğüs yastığı (eşek), kambur yardımı ile ve ütü bezi kullanarak ütöleyiniz. 	<ul style="list-style-type: none"> ➤ Ceket dikiminde verilen ütü formunu bozmadan vücut özelliğine uygun olarak büyük göğüs yastığı yardımı ile ceketin yüzünden ütü bezi kullanarak ütöleyiniz.

- Ceket üzerinde bulunan teyel izlerini yok ediniz.
- Yakayı göğüs yastığı üzerinde şekline uygun ütöleyiniz.
- Yaka ayağından yakayı bir miktar ütü ile kırınız.



- Ceket ön etek ucunu vücut duruş şekline uygun göğüs yastığı üzerinde ütöleyiniz.



- Kola, kol yastığı geçiriniz.
- Kol tahtasında kolu çevirerek ütü bezi ile ütöleyiniz.



- Omuzda ve kolda netlik sağlayınız.





- Ceket genel görünüşü ile kontrol ediniz.



- Yaka ayağında bulunan teyeli sökünüz.

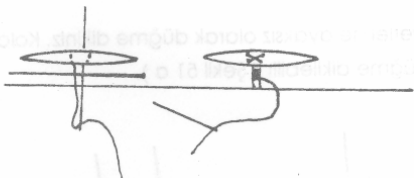

<p>➤ Ütülenmesi uygun olan yerleri ceket formunu bozmadan ütöleyiniz.</p> 	
<p>➤ Ceketin sağ ve sol ön bedenini üst üste getiriniz. ➤ Yaka ve etek uçlarını bir tutunuz. ➤ İlik açılan yerlere düğme dikmek için işaret koyunuz. ➤ Kruvaze ceketlerde ilik açılmadan kullanılan süs düğmeleri için ayrıca düğme dikme yeri tespit ediniz.</p>	<p>➤ Birçok giyim eşyasının kavuşturulması ya da süslenmesi için üzerine dikilen çeşitli şekil ve yapıdaki araçlara düğme denir. Bunlar sedef, fil dişi, tahta, deri, cam, plastik, metal gibi malzemelerden yapılır.</p>
<p>➤ İğneye tek veya çift kat iplik geçiriniz. ➤ Düğme dikilecek yerin altında ipliği tutturarak iğneyi yüz tarafa çıkarınız. ➤ İğneyi düğme deliğinin birinden geçiriniz. ➤ Düğmenin diğer deliğine batmadan düğmenin altına kibrit çöpü veya iğne koyunuz.</p> 	<p>➤ Toplu iğne veya kibrit çöpü düğmenin sıkı dikilip iliklenince kumaşa potluk yapmaması için kullanılır. Kumaş kalınlaştıkça düğme ayağı daha uzun bırakılır.</p>
<p>➤ İğne veya kibrit çöpü, düğme ile kumaş arasında kalacak şekilde iğneyi düğmenin diğer deliğinden batırınız. Kumaşın altından çıkarınız. ➤ Aynı işlemi birkaç defa tekrarlayınız.</p>	
<p>➤ Konulan kibrit çöpü veya iğneyi çekiniz. ➤ Düğme ile kumaş arasında oluşan iplik bolluğunu sarınız. ➤ İğneyi alta geçirip altta oluşan dağınık iplerin üzerinden ilik biriti gibi sarınız. ➤ İpin ucunu sıkıca tutturduktan sonra koparınız.</p>	<p>➤ Düğme dikiminde iğne kumaşa aynı yerden batırılır ve çıkarılırsa kumaş üzerinde görüntü daha düzgün olur. ➤ Palto veya kalın kumaşlarda düğmenin sağlam olması ve ipin kumaşa zarar vermemesi için kumaşın altına küçük bir düğme koyunuz, bu düğmeyi üst düğme ile birlikte dikişiniz.</p>

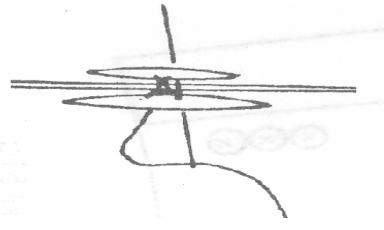
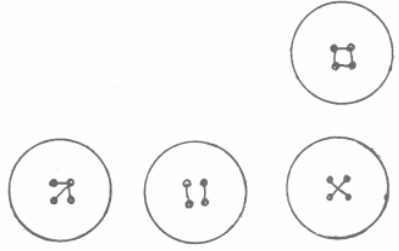
<p>➤ Ayrıca kruvaze ceketlerde içeriden iliklenebilmesi için sol tarafta cep tarafındaki düğme altına ikinci bir düğme dikişiniz.</p> 	<p>➤ Düğme delik özelliğine göre değişik şekillerde dikilir.</p> 
<p>➤ Kolda, kol yırtmacı kenarından içeri 1.5 cm kol boyundan yukarı doğru 3 cm çıkarak ilk düğme yerini tespit ediniz.</p> <p>➤ İkinci düğme yeri için 1.5 cm yukarı çıkınız.</p>	<p>➤ İsteğe bağlı olarak kol yırtmacına ilik açılabilir.</p> <p>➤ Tespit edilen düğme yerlerine ayaksız olarak düğme dikişiniz.</p> <p>➤ Kolda model özelliğine göre 2 ve daha fazla sayıda düğme dikilebilir.</p>

2.2. Erkek Ceketı Son Kontrol İřlemleri

UYGULAMA FAALİYETİ

Erkek Ceketı Son Kontrol İřlemleri

İřlem Basamakları	Öneriler
➤ Bitmiř erkek ceketinin yakasını kontrol ediniz.	<ul style="list-style-type: none">➤ Yaka uçlarının eřitliđini kontrol ediniz.➤ Yaka kenarlarının netliđini kontrol ediniz.➤ Yakanın dönüřünün rahatlıđını kontrol ediniz.➤ Yakanın kiři üzerinde duruřunu kontrol ediniz.➤ Yaka kenarında dikiřlerin görünüřünü kontrol ediniz.
➤ Bitmiř erkek ceketinin kolunu kontrol ediniz.	<ul style="list-style-type: none">➤ Ceket kolunun yedirmelerini kontrol ediniz.➤ Ceket kolunda ütöleme hatalarının olup olmadıđını kontrol ediniz.➤ Kolun kiři üzerinde duruřunu kontrol ediniz.➤ Kol boyunu kontrol ediniz.➤ Kol geniřliđini kontrol ediniz.
➤ Bitmiř erkek ceketinin astarını kontrol ediniz.	<ul style="list-style-type: none">➤ Astarın çekme yapıp yapmadıđını kontrol ediniz.➤ Astarın sarkma yapıp yapmadıđını kontrol ediniz.➤ Astarı leke olup olmadıđını kontrol ediniz.➤ Astar dikiřlerinin eksiklerini kontrol ediniz.➤ Teyellerin temizliđini kontrol ediniz.
➤ Bitmiř erkek ceketinin ilik düđmelerini kontrol ediniz.	<ul style="list-style-type: none">➤ İlik yerlerini ve ilik sayılarını kontrol ediniz.➤ Düđme yerlerini ve sayılarını kontrol ediniz.➤ Düđmelerin dikiřini kontrol ediniz.

<p>➤ Bitmiş erkek ceketinin dikişlerini kontrol ediniz.</p>	<p>➤ Dikimde kullanılan teyel ipliklerinin temizliğini kontrol ediniz.</p> <p>➤ Kol, yaka, sason, baskı dikişlerinin sağlamlığı ve netliğini kontrol ediniz.</p>
<p>➤ Bitmiş erkek ceketinin ütüsünü kontrol ediniz.</p>	<p>➤ Ön bedende ütü formunu kontrol ediniz.</p> <p>➤ Yakada ütü formunu kontrol ediniz.</p> <p>➤ Kolda ütü formunu kontrol ediniz.</p> <p>➤ Ceketin genelinde ütü hataları veya ütü ile oluşabilecek lekeleri kontrol ediniz.</p> <p>➤ Tespit edilen hata ve eksikleri gideriniz.</p>

KONTROL LİSTESİ

Uygulama faaliyetinde yapmış olduğunuz çalışmayı kendiniz ya da arkadaşınızla değiştirerek değerlendirme ölçeğine göre değerlendiriniz.

Değerlendirme Ölçütleri		Evet	Hayır
1	Cekette ilik yerlerini doğru tespit ettiniz mi?		
2	Pasalı iliği düzgün açtınız mı?		
3	Ceketin ön bedenini formuna uygun ütülediniz mi?		
4	Ceketin yakasını formuna uygun ütülediniz mi?		
5	Ceketin kolunu formuna uygun ütülediniz mi?		
6	Ceketin astarını lekelemeden ütülediniz mi?		
7	Kumaşta sararma ve parlatma yapmadan ütüleme işlemini yaptınız mı?		
8	Cekette düğme yerlerini doğru tespit ettiniz mi?		
9	Düğmeleri yerine ve modele uygun diktiniz mi?		
10	Bitmiş erkek ceketinin yakasını kontrol ettiniz mi?		
11	Bitmiş erkek ceketinin kolunu kontrol edip olumlu veya olumsuz eleştiriler yaptınız mı?		
12	Bitmiş erkek ceketinin astarını kontrol edip olumlu veya olumsuz eleştiriler yaptınız mı?		
13	Bitmiş erkek ceketinin ilik ve düğmelerini kontrol edip olumlu veya olumsuz eleştiriler yaptınız mı?		
14	Bitmiş erkek ceketinin dikişlerini kontrol edip olumlu veya olumsuz eleştiriler yaptınız mı?		
15	Bitmiş erkek ceketinin son ütüsünü kontrol edip olumlu veya olumsuz eleştiriler yaptınız mı?		
16	Temiz ve düzenli çalıştınız mı?		
17	İşinizi zamanında bitirdiniz mi?		

DEĞERLENDİRME

Yaptığınız değerlendirme sonunda eksikleriniz varsa, öğrenme faaliyetine dönerek işlemi tekrarlayınız.

MODÜL DEĞERLENDİRME



Yukarıda verilen;

- Modelin analizini hazırlayınız.
- Dikim planını oluşturunuz.
- Kalite niteliklerini oluşturunuz.
- Ürünü dikişiniz.

DEĞERLENDİRME ÖLÇEĞİ

KONTROL LİSTESİ

Modül değerlendirmede yapmış olduğunuz çalışmayı kendiniz ya da arkadaşınızla değişerek değerlendirme ölçeğine göre değerlendiriniz.

Değerlendirme Ölçütleri		Evet	Hayır
1	Model analizini doğru yaptınız mı?		
2	Dikim planını modele uygun hazırladınız mı?		
3	Ürünü dikim planına uygun hazırladınız mı?		
4	Kalite niteliklerini ceket modeline uygun belirlediniz mi?		
5	Ürünü kalite niteliklerine uygun değerlendirdiniz mi?		
6	İşinizi zamanında bitirdiniz mi?		

DEĞERLENDİRME

Yaptığınız değerlendirme sonunda eksikleriniz var ise modüle dönerek işlemi tekrarlayınız.

Öğrenme faaliyetleri ve modül değerlendirmede istenen çalışmaları başarı ile tamamladıysanız, öğretmeninizle iletişim kurarak diğer modüle geçebilirsiniz.

KAYNAKLAR

- AYDOĐDU, Ender, **Erkek Ceket Uygulama**, METGE 2002, Atatürk Teknik Anadolu Meslek ve Meslek Lisesi, Ankara.
- AYDOĐDU, Ender, **Erkek Ceket Çizimi**, METGE 2002, Atatürk Teknik Anadolu Meslek ve Meslek Lisesi, Ankara.

GÖRÜŐMELER

- ARSLAN, Nurettin, Erkek Terzisi
- DEMİRBAŐ, Güner, Erkek Terzisi
- DEMİRER, Halil, Erkek Terzisi
- YORULMAZ, Ömer, Erkek Terzisi
- POLAT, Őakir, Erkek Terzisi
- YİĐİT, Kadir, Erkek Terzisi